

BARÇA CAMP NOU

Diari oficial FC Barcelona · Núm. 59 · Any 3

Diumenge, 6 d'abril del 2008

A FONTS

LA LLIGA EL GRAN REpte, EL TORNEIG DELS SOCIS



EL CLUB CONFIA A TORNAR

A SUPERAR EL MILER D'INSCRIPCIONS > PÀG. 8-9

FC BARCELONA - GETAFE CF LLIGA 2007/08 JORNADA 31



SOM-HI!

EL BARÇA NECESSITA SUPERAR EL GETAFE PER SITUAR-SE A CINC PUNTS DEL LÍDER > PÀG. 3-5

FUTBOL

ELS METGES ACLAREIXEN LA LESIÓ DE RONALDINHO

NEGUEN QUE TINGUI CAP RELACIÓ AMB LES MOLÈSTIES QUE PATIA EL JUGADOR > PÀG. 4



El Barça viu a Barça TV

Abona't ara!
i gaudeix Barça TV a meitat de preu fins a la propera temporada*



Abona't ja!
Truca al 902 44 40 41.

DIGITAL+

*Opció Barça TV a meitat de preu durant els mesos de març, abril, maig, juny i juliol per a clients de Digital + que no tinguin contractada l'opció a data 14/03/08 i que contractin aquesta entre el 15/03/08 i el 30/04/08.

BARÇA CAMP NOU

diari.campnou@fcbarcelona.cat

Edita
Futbol Club Barcelona
Avinguda d'Aristides Maillol, s/n
08028 Barcelona
Tlf. 9021899 00 Fax 934112210

Director: Jordi Badia.
Subdirector: Toni Ruíz.
Cap de Redacció: David Saura.
Redactors: Roger Bogunyà, Xavier Catalán, Jordi Clos, Cristina Collado, Vanessa Forns, Gustau Galvache, Marc Guillén, José M. Lázaro, Eduard Pujol, Aleix Santacana, Sandra Sarmiento, Anna Segura i Manel Tomàs.
Redactors en pràctiques: Pere Marcé i Guillem Pérez.
Edició lingüística: Marina Àlamo i Lourdes Julià.
Disseny i Infografia: Anna Prats i Dolça Vendranas.
Fotografia: Bevenrain, Seguí (Arxiu FC Barcelona) i Getafe CF.
Publicitat: FC Barcelona - Departament Comercial i de Màrqueting: 934963672
Impressió: Rotocayfo Quebecor.

INFORMACIÓ D'INTERÈS

SEU SOCIAL
Tel: 902 18 99 00 - Fax: 93 411 22 19
Avinguda d'Aristides Maillol, s/n. 08028 Barcelona

OFICINA D'ATENCIÓ AL BARCELONISTA (OAB-Camp Nou)
oab@fcbarcelona.cat
HORARIS
De dilluns a dissabte, de 9 a 21 h.
Diumenges de Lliga, des de dues hores abans del partit.

TAQUILLES
HORARIS
Taquilles principals (accés 14). De dilluns a dijous, de 9 a 13.30 i de 15.30 a 18 h. Divendres, de 9 a 14.30 h. Dissabtes (només quan hi ha partit) de 9 a 13.30 h.
Taquilles Boulevard (accessos 7/9).
De dilluns a dissabte, de 10 a 18.15 h.
Diumenge i festius, de 10 a 14.15 h. Dies de partit: A partir de les 11 h i fins a l'inici del partit.
Taquilles del camp (a la zona dels gots).
De de les 11 h fins que comença el partit.

MUSEU FC BARCELONA
museu@fcbarcelona.cat
De dilluns a dissabte, de 10 a 18.30 h. Tour Camp Nou fins a les 17.30 h. Diumenges i festius, de 10 a 14.30 h. Els dies de Lliga de Campions, de 10 a 13 h. Tour Camp Nou fins a les 13.30 h.
Aparcament gratuït.
PREUS
Socis del FC Barcelona: l'entrada al Museu i al Tour de l'estadi és gratuïta.
Públic: Museu 8,50 euros i Museu + Tour estadi 13 euros. Infantil (fins a 13 anys): Museu 6,80 euros i Museu + Tour Estadi 10,40 euros.
Penyes, jubilats i estudiants: Museu 6,80 euros i Museu + Tour Estadi 10,40 euros.

CENTRE DE DOCUMENTACIÓ I ESTUDIS FC Barcelona
centre.documentacio@fcbarcelona.cat
L'accés és lliure.
El públic l'ha de concertar al telèfon 93 496 36 12.
HORARIS
Atenció al públic: de dilluns a dijous, de 10 a 14 i de 16 a 18.30 h. Els divendres de 10 a 15 h.
Partits de Champions al Camp Nou: de 10 a 13 h.
Tancat: Dijous Sant i 31 de desembre tot el dia; 5 de gener, 23 de juny i 24 de desembre tancat a la tarda.

FCBOTIGA (5% descompte socis, 10% botiga online)
fcbotiga@fcbarcelona.cat
HORARIS
De dilluns a divendres, de 10 a 19 h. Dissabtes, diumenges i festius de 10 a 14 h. Els dies de partit el Camp Nou estarà obert fins a l'inici del partit.

PISTA DE GEL
pistadegel@fcbarcelona.cat
HORARIS
De dilluns a dijous de 10 a 14 i de 16 a 18 h.
Divendres de 10 a 14 i de 16 a 20 h.
Dissabtes, diumenges i festius de 10.30 a 14 h i de 17 a 20.30 h.
PREUS
Socis FC Barcelona 7,50 euros; Públic 10,50 euros.
NOTA: Per patinar és obligatori l'ús de guants. Se'n poden comprar a les instal·lacions de la Pista de Gel.

EDITORIAL

SENSE POR I AMB IL·LUSIÓ

Queden set setmanes de competició o, dit en nombre de partits, vuit compromisos de Lliga espanyola i, si tot anés bé, quatre de la Lliga de Campions. És el moment decisiu, l'hora de la veritat en què es dilucidaran els guanyadors de les competicions. De fet, tot el que s'ha fet fins ara no té cap altra finalitat que arribar a aquest moment en la millor posició i en la millor forma possible per afrontar l'esprint final amb el major nombre de probabilitats de guanyar-lo.

El FC Barcelona hi arriba relativament bé. No es pot amagar que s'hi hauria volgut arribar en una situació més favorable, i és una evidència que la temporada no ha anat exactament com s'havia planificat. Temps hi haurà per analitzar-ne les causes, la majoria de les quals (les lesions i les baixes formes puntuals) són fortuïtes i, fins a cert punt, inevitables; formen part del futbol. No obstant això, és veritat que, tot i no ser la millor de les situacions, l'equip arriba a aquest esprint final de la temporada amb força opcions per tancar-la de manera excel·lent.

És veritat que el FC Barcelona està immers, amb més o menys probabilitats, en la lluita pels títols de Lliga espanyola i Champions. La Lliga espanyola s'ha posat molt cara. El Reial Madrid disposa d'un avantatge de 7 punts quan, en iniciar-se aquesta jornada, només en quedaven 24 per disputar-se. I encara al segon lloc de la classificació hi ha un Vila-real que, anant de menys a més, ha entrat en la disputa pel títol. No hi fa res. El FC Barcelona és a la lluita i no s'ha de donar. L'objectiu és guanyar tots els partits i obtenir la millor posició possible.

A la Lliga de Campions, les probabilitats estan intactes. La trajectòria, impecable fins ara, avala l'equip. Dimarts, en el partit d'anada dels quarts de final, el FC Barcelona va deixar ben encarrilada l'eliminàtoria. Resta per fer encara un pas,

que no serà tan senzill com pot semblar.

És un pas que hem de fer tots junts. La victòria de dimarts és una victòria de mèrit. Com la que es va aconseguir al camp del Celtic. Perquè no és veritat que aquests dos equips siguin rivals menors. Que estiguessin entre el grup de rivals de menys potencial no vol dir que no siguin equips perillosos que juguen a fons les seves virtuts i que exigeixen a l'equip contrari

l'esforç màxim. Dubtar de la qualitat del rival és un error greu. Fer-ho abans d'enfrontar-t'hi, és un risc d'una inconsciència extraordinària. I fer-ho després de vèncer-lo, són ganes de menystenir-lo. I ara és el moment d'apujar l'autoestima, de confiar en les forces pròpies i d'anar a totes. Si davant del Schalke

correm el risc de menystenir-lo com a rival, si tot va bé i som a la semifinal contra el Manchester, presumiblement, el risc que s'albira és el de dir-nos que no hi tenim res a guanyar. Ja sabem que aquesta manera de fer respon a l'arquetip culer, però saber-ho no implica renunciar a canviar una tendència que no ens beneficia i que ens llasta. Hem de canviar la por pel respecte, i l'angoixa per la il·lusió; per què hem d'entestar-nos a pensar en la derrota si costa el mateix pensar en la victòria? Disputar unes semifinals de la Cham-

pions és un privilegi que, primer, hem de mirar de no deixar passar i, després, que hem de viure de manera plena, des del primer al darrer minut, amb tota la intensitat possible. Hem de buscar el gaudi no només en la victòria final, sinó en el transcurs dels dos enfrontaments, en tots i cada un dels moments que es viuran. En el futbol, el passat no compta; serveix només com a estímul per millorar. En l'esport, només compten el present i el futur. El present és bo. El futur s'ha d'escriure encara, i pot ser excel·lent.

HEM DE CANVIAR
POR PER RESPECTE,
ANGOIXA PER
IL·LUSIÓEL PRESENT ÉS
BO, EL FUTUR
S'HA D'ESCRIBRE
ENCARALES CARES
DE LA SETMANA

>> Leo Messi

Ja és a Catalunya per acabar de posar-se a punt una vegada superada la seva lesió al bíceps femoral de la cama esquerra. Messi treballa per ser el jugador determinant que és al tram final de temporada. Tornarà quan estigui al cent per cent.

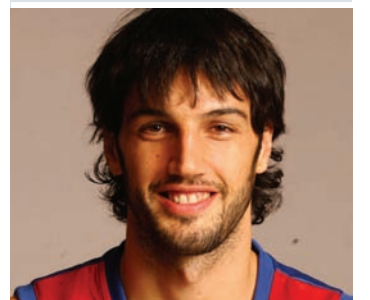

>> Gianluca Basile

Baso torna a ser l'escorta anotador que va destacar a Itàlia. Dimecres va clavar 34 punts al Maccabi i va establir el seu rècord anotador a Europa. Ara els blaugranes es jugaran el pas a la Final a Quatre dijous que ve a Tel Aviv.



>> Xavi Llorens

Entrena l'equip de futbol femení del FC Barcelona i ara fa vuit dies es va proclamar campió de la seva Lliga. Al mes de juny tindrà la possibilitat de lluitar per l'objectiu de retornar a la màxima categoria, la Superlliga. Aquest repte es jugarà en un play-off de tres equips.

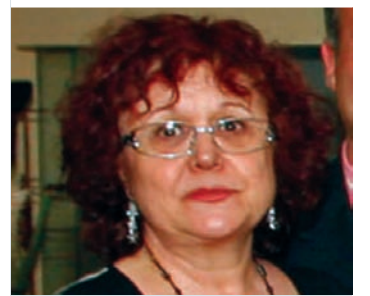

>> Mercè Oller

Aquest cap de setmana s'ha celebrat a l'Hospitalet de Llobregat, a tocar del Camp Nou, la XXXI Trobada Mundial de Penyes. La vicepresidenta de la PB de Collblanc-Torrassa n'ha estat una de les ànimes, i ha encoratjat il·lusió a tothom.

PATROCINADORS



PROVEÏDORS



COL-LABORADORS



PATROCINADORS PRINCIPALS DE SECCIONS



PATROCINADORS OFICIALS DE SECCIONS



BASQUET

HOQUEI PATINS

FUTBOL SALA

BASQUET

HANDBOL

HOQUEI PATINS

PROGRAMA OFICIAL DE PATROCINI FC BARCELONA

Cap concessió més

L'EQUIP VOL REPETIR VICTÒRIA I SITUAR-SE A 5 PUNTS DEL MADRID



Bojan Krkic i Samuel Eto'o, celebrant el gol del 3-1 davant el Valladolid.

FCB

ROGER BOGUNYÀ

El Barça pot tornar a enganxar-se a la Lliga aquesta nit. L'empat del Madrid (1-1) anit a Mallorca atorga als blaugranes la possibilitat de situar-se a 5 punts del líder. Després de la dura desfeta de dissabte passat davant el Betis, l'equip es va refer dimarts a Gelsenkirchen, on va posar un peu a les semifinals de la Champions. Ara la reacció s'ha de traslladar també a la Lliga, per deixar enrere, d'una vegada per totes, les concessions que han fet els blaugranes als seus rivals. La història dels partits davant el València,

ES POT CONCLoure LA JORNADA A 5 PUNTS DEL LÍDER, AMB 21 PER ENDAVANT

l'Atlètic de Madrid, l'Almeria i el Betis no pot repetir-se i el Barça ha de començar a sumar de tres en tres. Hi ha molt en joc.

El primer cop que ho ha de fer és avui davant el Getafe, per apropiarse una mica més al líder. Tot i la diferència actual amb el Madrid, els jugadors blaugrana són conscients que encara queden més de 20 punts per jugar-se. I 3 d'aquests punts, en un dels partits més decisius, el del Santiago Bernabéu. Si avui el Barça

LES 3 DADES

1) Més titular que mai
Bojan ha jugat els últims cinc partits del Barça com a titular, fet que suposa un nou rècord per al de Linyola. En aquests cinc partits ha fet cinc gols.

2) Márquez, de nou al Camp Nou
Márquez, que a Gelsenkirchen va jugar després de deu partits absent, pot retrobar-se avui amb la gespa del Camp Nou. Des del Barça-Osasuna que no la trepitja.

3) Vènen d'Alemanya
Tant Barça com Getafe vénen de disputar els seus compromisos europeus respectius. Tots dos ho van fer a Alemanya i van obtenir bons resultats.



Part del primer equip blaugrana, a l'entrenament d'ahir.

FCB

guanya el Getafe, estaria a 5 punts i per assolir el lideratge podria tenir-ne prou a retallar-ne 3 fins a aquesta cita decisiva, si després guanya al coliseu blanc. Els arguments per a la remuntada hi són, perquè el darrer compromís va tornar a dibuixar un Barça segur, que no va encaixar cap gol i que va saber mantenir l'avantatge en el marcador. Com fa dos mesos, quan l'equip havia iniciat el 2008 de forma immillorable. Cal recuperar la

regularitat de llavors i cercar el futbol de la primera part de Sevilla i Alemanya per aplicar-lo durant els 90 minuts. I més avui, perquè el Getafe és un equip de segones parts: 8 dels seus últims 10 gols fora de casa han estat a partir de la represa. Els encarregats de mantenir viva l'esperança pel títol seran els mateixos que van viatjar a Gelsenkirchen, entre els quals no hi ha Messi, que ja és a Barcelona i afronta la seva última fase de recuperació, Deco,

encara amb molèsties al solí de la cama dreta, ni Ronaldinho, que estarà sis setmanes de baixa després de l'estrebada muscular patida a l'adductor mitjà de la cama dreta. Només Ezquerro, per decisió tècnica, s'ha quedat fora de la llista.

DIMARTS L'EQUIP VA TORNAR A OFERIR UNA IMATGE DE MÉS SEGURETAT

Vèncer, però, no serà fàcil. El Getafe és un dels equips que més ha complicat les coses al Barça durant els dos darrers anys: el va deixar fora de la final de la Copa d'ara fa un any i el va superar també en la primera volta. Els madrilenys, a més, només han perdut un dels últims cinc desplaçaments a la Lliga. La història, tot i això, no deixa lloc a dubtes: el Getafe ha marxat sempre derrotat del Camp Nou. Cal mantenir viva aquesta dada. La Lliga s'ho val.

LA CLASSIFICACIÓ

PS	EQUIP	PJ	PTS
1	R. Madrid	31	66
2	Vila-real	30	59
3	FC Barcelona	30	58
4	At. Madrid	30	50
5	Racing	30	50
6	Sevilla	30	45
7	Espanyol	30	45
8	Almeria	30	42
9	Mallorca	31	41
10	Athletic	30	40
11	València	30	39
12	Getafe	30	39
13	Betis	30	38
14	Osasuna	31	37
15	Deportivo	30	37
16	Recreativo	31	36
17	Valladolid	30	35
18	Saragossa	30	33
19	Múrcia	30	26
20	Llevant	30	19

AQUESTA JORNADA

<input type="checkbox"/>	Osasuna	Recreativo	<input type="checkbox"/>
<input type="checkbox"/>	Mallorca	R. Madrid	<input type="checkbox"/>
<input type="checkbox"/>	At. Madrid	Almeria	<input type="checkbox"/>
<input type="checkbox"/>	Llevant	Valladolid	<input type="checkbox"/>
<input type="checkbox"/>	Saragossa	Betis	<input type="checkbox"/>
<input type="checkbox"/>	Athletic	Espanyol	<input type="checkbox"/>
<input type="checkbox"/>	Racing	Deportivo	<input type="checkbox"/>
<input type="checkbox"/>	Múrcia	València	<input type="checkbox"/>
<input type="checkbox"/>	Sevilla	Vila-real	<input type="checkbox"/>
<input type="checkbox"/>	FC Barcelona	Getafe	<input type="checkbox"/>

ELS PROTAGONISTES

FC BARCELONA	GETAFE
1 Valdés	Pato 13
13 Pinto	Ustari 1
5 Puyol	Galán 32
11 Zambrotta	Belenguer 4
21 Thuram	Mario 5
22 Abidal	Licht 12
16 Sylvinho	D. Cortés 21
24 Touré	Tena 23
15 Edmilson	Celestini 6
6 Xavi	Mario Cotelo 7
7 Gudjohnsen	Gavilán 8
8 Iniesta	De la Red 10
27 Bojan	Sousa 11
9 Eto'o	J. Casquero 22
14 Henry	Pablo Hernández 24
4 Márquez	Granero 25
3 Milito	Manu 14
17 Giovanni	Albín 16
	Uche 18

ENTRENADORS

Frank Rijkaard | Michael Laudrup

ÀRBITRE: Teixeira Vitienes
ASSISTENTS: Manuel Ángel Torre, César García
4t ÀRBITRE: Alberto Díaz Arias

El Getafe de Laudrup, un modest que cada any ho és menys

ELS BONS RESULTATS DEL CONJUNT BLAU JA HAN DEIXAT DE SORPRENDRE

JORDI CLOS

El 2002, el Getafe era un club pràcticament desconegut de la Segona B. Aleshores semblava impossible que sis temporades després l'equip pogués arribar dues vegades consecutives a la final de la Copa del Rei i mesurés les forces amb el Bayern de Munic als quarts de final de la UEFA. Molta feina ben feta s'amaga darrere d'un projecte que li ha tret l'etiqueta de revelació per plantar-li la d'equip amb aspiracions en qualsevol competició. Des de la banqueta, primer Quique Sánchez Flores, després Bernd Schuster i ara Michael Laudrup, han fet avançar cada vegada un pas més el modest club madrileny.



EL DIBUIX TÀCTIC



» Sense el 'Cata'
El Getafe va viatjar sense el seu gran referent defensiu: 'Cata' Díaz. Entre Belenguier, Tena i l'exblaugrana Mario es repartiran les dues places de central.

GETAFE CF

ES TROBA A DEU DIES DE LA FINAL DE COPA I EN PLENA ELIMINATÒRIA DE QUARTS DE LA UEFA

En aquests moments és l'únic conjunt espanyol que resisteix en tres competicions, si bé és cert que la seva dinàmica a la Lliga és força irregular: ocupa el dotzè lloc amb més partits perduts que guanyats. Lògicament, el Getafe s'ha ressentit del fet d'haver arribat molt lluny a la Copa del Rei i a la UEFA. De fet, el partit del Camp Nou es juga a deu dies de la final de Copa que l'enfrontarà amb el València i entremig de l'eliminàtoria europea amb el Bayern.

ABBONDANZIERI, ZAMORA 06/07

El Getafe té tota una garantia a la porteria. Es tracta de Roberto Carlos Abbondanzieri. El 'Pato' va debutar la temporada passada amb el conjunt madrileny i va aconseguir el Trofeu Zamora, que premia el porter menys golejat de la Lliga. En 36 partits només va encaixar 30 gols. En el present exercici ha empitjorat l'estadística: en les 27 jornades que ha jugat ha rebut 33 dianes.

LA PLANTILLA

Entrenador	Estadístiques Geca Sport (ADI)										
	Partits jugats	Partits titular	Minuts	Faltes comeses	Faltes rebudes	Targetes grogues	Targetes vermelles	Pilotes recuperades	Pilotes perdudes	Gols	Gols rebuts
Michael Laudrup											
Abbondanzieri	27	27	2.555	2	11	5	1	235	172	0	33
Ustari	3	3	282	0	0	0	0	28	16	0	6
Alberto	2	0	35	0	0	0	0	1	4	0	0
Nacho	7	4	305	6	12	1	0	11	35	0	0
Licht	28	28	2.642	43	51	6	1	173	256	1	0
Cata Díaz	24	24	2.287	32	16	5	0	202	55	0	0
Cortés	24	22	1.920	39	38	2	1	137	135	0	0
Belenguier	19	18	1.673	15	16	3	0	133	49	0	0
Mario	14	10	1.048	16	13	2	0	86	33	0	0
Tena	7	6	598	6	4	2	0	44	30	0	0
Contra	8	4	386	9	3	2	1	39	30	1	0
Signorino	3	1	175	3	3	0	0	15	17	0	0
De la Red	24	22	2.111	52	48	9	0	185	154	2	0
Casquero	27	23	2.061	38	49	4	0	86	123	4	0
Pablo Hernández	24	20	1.921	15	26	6	0	52	239	3	0
Celestini	19	17	1.509	28	17	6	0	94	70	0	0
Granero	20	13	1.266	29	55	5	1	57	131	2	0
Albín	22	116	1.177	18	33	4	0	20	79	5	0
Sousa	11	10	755	15	7	4	1	13	55	3	0
Mario Cotoelo	9	8	623	4	7	1	1	23	67	1	0
Pallaró	11	5	555	15	9	3	0	36	31	0	0
Gavilán	3	2	169	6	1	0	0	7	16	0	0
Manu del Moral	26	20	1.854	20	46	2	0	21	195	4	0
Uche	20	18	1.651	17	73	0	0	14	152	4	0
Braulio	14	6	117	11	10	3	1	9	57	3	0
Kepa	14	5	461	15	6	2	1	5	56	2	0
Juanfran	1	0	13	1	1	1	0	1	1	0	0



ELS MADRILENYS, AMB UNA PLANTILLA ÀMPLIA, MESCLEN BÉ LA JOVENTUT I L'EXPERIÈNCIA

Amb tants compromisos decisius a la vista, Laudrup probablement es veurà obligat a rotar els seus jugadors. S'ho pot permetre: el Getafe disposa d'una plantilla àmplia i equilibrada. A principis de temporada, va fer un esforç important per fer un salt qualitatiu amb l'adquisició del defensa del Boca Juniors, *Cata Díaz* –el fitxat més car de la

història del club-, i Uche, l'estrella del Recreativo. A més, els blaus combinen molt bé la joventut amb l'experiència. Pablo Hernández, De la Red o Granero exemplifiquen el futbolista amb un carrera curta però molt prometedora. Al seu costat tenen veterans com Abbondanzieri, Belenguier o Casquero,

que sempre sumen. És una mescla d'atributs que ha funcionat a la perfecció en les quatre temporades que l'entitat porta a Primera Divisió. I els resultats no és l'únic que crida l'atenció del Getafe; també el seu futbol acostuma a ser vistós. Amb Laudrup, un dels grans exponents del Dream Team, l'equip ha perdut

part de la consistència defensiva que l'ha caracteritzat els últims anys, però, en canvi, té més temps la pilota i marca més gols. El tècnic danès, amb un 4-4-2, fa jugar l'*EuroGeta* com un gran, tractant de tu a tu els més poderosos. El Barça mateix, al Coliseum Alfonso Pérez, i el Madrid, al Bernabéu, en van poder donar fe.

LA TRAJECTÒRIA

Els últims 10 partits en Lliga del Getafe

- Lliga
J30 Getafe 0 – 2 Osasuna
J29 Athletic 1 – 0 Getafe
J28 Getafe 2 – 1 Racing
J27 Múrcia 0 – 3 Getafe
J26 Getafe 3 – 3 Mallorca
J25 R. Madrid 0 – 1 Getafe
J24 Getafe 0 – 0 València
J23 Deportivo 1 – 1 Getafe
J22 Getafe 0 – 1 Espanyol
J21 Recreativo 1 – 3 Getafe

L'ESTADÍSTICA



EL GETAFE A L'ESTADI

ELS ÚLTIMS PARTITS

- 04 - 05** FCB 2 • Getafe 0
05 - 06 FCB 3 • Getafe 1
06 - 07 FCB 1 • Getafe 0

EL GETAFE A LA LLIGA 07-08

EN PARTIT DE LLIGA

El Getafe ha jugat
3 vegades com a visitant:
3 derrotes, **0** victòries i **0** empats

- 19** Gols marcats com a visitant
21 Gols rebuts com a visitant
37 Gols a favor
39 Gols encaixats

Targetes ■ 77 ■ 9

LA REFERÈNCIA



Rubén de la Red

L'exmadridista, de 22 anys, és un jugador molt complet, eficaç a la distribució del joc i generós en el treball defensiu. De la Red és un fix en el centre del camp del Getafe, encara que Michael Laudrup ha aprofitat la seva polivalència per situar-lo de central quan l'equip ho ha necessitat. Fa dues setmanes, va veure recompensat el seu bon estat de forma amb la primera convocatòria amb la selecció espanyola absoluta.

Aposta ara!

bwin.com
play for real

PENYES

Cap de setmana blaugrana a l'Hospitalet

REPRESENTANTS DE MÉS DE 200 PENYES PARTICIPEN EN LA XXXI TROBADA MUNDIAL

VANESSA FORNS

Les penyes del FC Barcelona han viscut aquest cap de setmana la seva gran cita, que aquest any ha tingut lloc a l'Hospitalet de Llobregat. Un cop més, els barcelonistes d'arreu del món han tingut en la Trobada Mundial l'oportunitat de compartir un cap de setmana de festa, debat i germanor blaugrana.

Una representació de la Junta Directiva blaugrana, encapçalada per Joan Laporta, ha estat a prop dels penyistes i ha pres part en

reunió d'aquells que no s'han volgut perdre aquesta gran festa. Visitar el Museu o fer el Tour de l'estadi, presenciar el partit de futbol sala entre el Barça Senseit i el Lugo, i, com no podia ser d'una altra manera, gaudir en directe del partit entre el primer equip i el Getafe, han estat, entre d'altres, les activitats que més d'un miler de penyistes han pogut fer al Camp Nou aquest cap de setmana.

Actes carregats de barcelonisme

Ja a l'Hospitalet de Llobregat, la Trobada ha anat canviant d'escenari per poder complir amb un programa farcit d'activitats. El Palauet de Can Boixeres, el Parc de les Planes, el Parc de la Marquesa i el Recinte firal de La Farga han acollit els actes —pregó, parlaments, dinar popular, inauguració del monument— d'una Trobada que ha tingut en el Congrés de penyes i el dinar de gala els seus punts forts.

Aquest diumenge arriba al seu punt i final una Trobada a la qual han assistit representants de més de 200 penyes, un 70% de les quals procedien de Catalunya, un 25%, de diferents indrets de l'Estat espanyol, i un 5%, de localitats d'arreu del món.

Ja només queda esperar la pròxima edició de la Trobada, que se celebrarà a la regió murciana de Totana el 2009.



A la imatge inferior, a l'esquerra, Joan Laporta i Celestino Corbacho. A la dreta, la inauguració del monument de la Trobada.

FCB

EL CONGRÉS DE PENYES I EL DINAR DE GALA HAN ESTAT ELS PUNTS FORTS DE LA TROBADA

moltes de les activitats programades en aquesta celebració. També ho ha fet l'alcalde de l'Hospitalet, Celestino Corbacho.

La proximitat de la ciutat de l'Hospitalet amb les instal·lacions del Camp Nou ha permès que aquestes últimes s'hagin convertit en un punt neuràlgic de la que ha estat la XXXI edició de la Trobada Mundial. Així, l'esplanada de l'estadi s'ha convertit en el punt de

FUNDACIÓ

El XICS del Senegal, punt de trobada i dinamització

MARC PARRAMON

Richard Toll tothom en parla. Fa vuit mesos tan sols era un solar àrid i despoblat d'aquesta localitat senegalesa propera a la sabana africana. Ara s'ha convertit en una de les zones més concorregudes de la ciutat. Allà es troba el centre XICS, construït per la Fundació FC Barcelona, que ja fa mesos que ha començat a desplegar les seves activitats. Fins ara ja hi estan inscrits el 60% dels joves beneficiaris i durant el mes d'abril s'arribarà a l'ocupació total amb prop d'un centenar d'inscrits. Entre els beneficiaris hi ha el mateix nombre de nens que de nenes i provenen, principalment, de famílies pobres i nombroses. Als matins, un dels primers tallers

que s'ha posat en marxa és el de costura i també s'han iniciat els treballs al jardí del centre, a l'espera que durant les properes setmanes s'iniciïn les classes d'horticultura. Fins ara s'han dut a terme amb èxit de convocatòria diverses sessions de salut sexual i reproductiva i l'equip d'assistents socials i metges ja treballa amb els joves, especialment amb aquells que es troben en un context de vulnerabilitat més extrema.

A la tarda les activitats estan destinades, principalment, a l'alfabetització i el reforç escolar. En aquests moments estan en marxa dos grups que reben classes d'alfabetització; un, amb infants de 6 a 9 anys, i l'altre, amb joves de 9 a 12 anys. En aquesta franja també es realitzen activitats esportives i de lleure.



Un grup de joves senegaleses al centre de Richard Toll.

FCB

COMISSIÓ DISCIPLINA

RETENCIÓ DE 95 CARNETS

REDACCIÓ

La Comissió de Disciplina del Club ha obert un expedient disciplinari a 95 socis per la "cessió onerosa" dels drets de soci durant el partit que el Barça va jugar contra el Celtic al Camp Nou. Fins que no es resolguin aquests expedients, s'ha procedit a la retenció cautelar de tots aquests carnets i abonaments. En l'última reunió de la Comissió també es va sancionar, amb la suspensió de la condició de soci durant quatre mesos, nou socis per consum de substàncies prohibides dins l'estadi, i uns altres tres socis per beneficiar-se de descomptes en l'adquisició d'entrades que, posteriorment, eren destinades a la revenda.

Un cor amb 164.000 CV de potència.



FCBARCELONA



Audi

Audi Patrocinador Oficial del FC Barcelona

La Lliga El Gran Repte, o

EL CAMPIONAT DE FUTBOL JA ESCALFA MOTORS AMB EL COMENÇAMENT

ANNA SEGURA

El torneig de futbol exclusiu per als socis i sòcies del Barça permet viure el Club de manera molt directa. De fet, les finals es disputen al mateix Camp Nou. L'estiu del 2004 es va posar en marxa aquest campionat de futbol amb l'objectiu de fomentar la participació de forma activa de tots els socis i sòcies del FC Barcelona. Els aproximadament 3.000 participants en les últimes quatre edicions confirmen l'èxit de la

LES DIFERENTS FINALS ES DISPUTARAN AL CAMP NOU EL 5 DE JULIOL

Lliga El Gran Repte, una de les activitats esportives organitzades des dels club blaugrana amb més seguiment. Aquest any se celebra la cinquena edició de la Lliga i des de l'organització s'espera que s'iguali l'èxit d'anys anteriors, en què han arribat a congregarse 1.000 participants en una edició. Enguany s'avancen les dates —començarà el dilluns 2 de juny— per les tas-

ques de renovació de la gespa de l'estadi que tindran lloc a l'estiu.

Tothom hi té cabuda

La Lliga El Gran Repte està dividida en set categories. La de veterans, la sènior i la femenina disputen un campionat que dura gairebé un mes, mentre que les categories inferiors tenen una lliga de dos dies. En el cas dels sèniors —nascuts entre el 1973 i el 1989— i els veterans —nascuts abans del 1972—, els partits es disputen en futbol-11, mentre que, pel que fa a la categoria femenina —nascudes abans del 1989—, el torneig és de futbol-7.

Una de les novetats d'aquesta temporada és que la Ciutat Esportiva de Sant Joan Despí també acollirà partits, que anteriorment només es disputaven als camps annexos al Miniestadi. A les dues instal·lacions, la superfície de joc serà la gespa artificial. Els horaris sempre són els mateixos: de dilluns a divendres de 20 a 23 hores. Els equips tindran el seu calendari, que se sortejarà prèviament i que els permetrà seguir el dia a dia de la competició.

Per equips o individual

El torneig ofereix als partici-

pants la possibilitat d'inscriure-s'hi per equips o bé de forma individual. En el cas de participar-hi individualment, l'organització formarà els equips de manera aleatòria. Si la inscripció es fa per equips, en les categories veterans i sènior com a mínim ha d'haver-hi 17 jugadors, mentre que els equips femenins han d'estar formats per unes 10 jugadores com a mínim.

Els partits consten de dues parts de 25 minuts cadascuna i estan dirigits per àrbitres adscrits a la Federació Catalana de Futbol.

A més, a partir de les semifinals, els partits també comptaran amb àrbitres auxiliars. L'organització facilita a tots els participants la samarreta del Barça —el primer o el segon equipament—, però la resta del

material esportiu l'ha de portar cada jugador.

La final, al Camp Nou

Com és habitual, un dels màxims atractius és que les finals de les diverses categories es disputen al mateix Camp Nou, concretament, el 5 de juliol. Aquell mateix dia, no només jugaran la final els dos millors equips del campionat, sinó que també hi haurà la final del Fair Play.

Es tracta de premiar l'esportivitat dels participants, i per això es convoca una final entre els equips de les categories sènior i veterans que hagin liderat la classificació del joc net durant el torneig. Els premis es complementen amb el trofeu al màxim golejador del torneig en les diferents categories.



CADA COP MÉS PARTICIPANTS

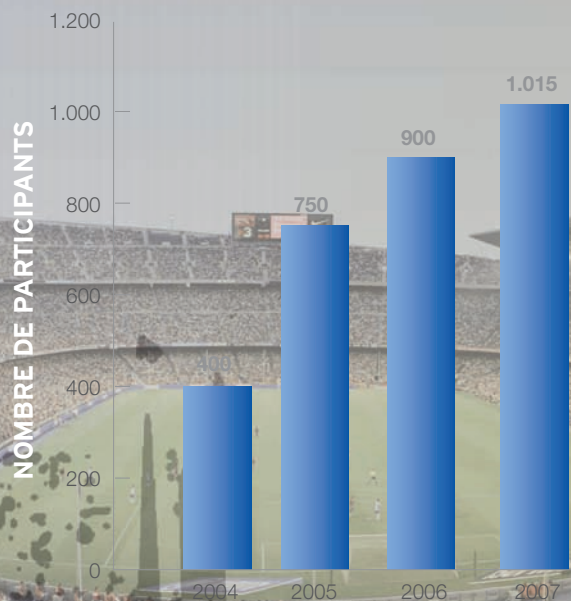

EDICIONS LLIGA EL GRAN REPTE



el torneig dels socis

DEL PROCÉS D'INSCRIPCIÓ, QUE ES TANCARÀ EL 30 D'ABRIL

LLIGA 2008
EL GRAN REPTE



ELS NENS TAMBÉ HI JUGUEN

La Lliga El Gran Repte també s'estén als socis i sòcies del Barça més petits. A diferència del que passa en el torneig dels més grans, el Club organitza un torneig de dos dies per a les cate-

gories inferiors que es jugarà la primera setmana de juliol. Aquesta serà la segona edició d'aquest model de competició amb què es busca facilitar la participació dels socis i sòcies més petits. Els organitzadors han format quatre categories: alevina (nascuts el 1996/97), infantil (1994/95), cadet (1992/93) i juvenil (1990/91). El torneig es jugarà en la moda-



litat de futbol-7 als camps de gespa artificial i comptarà amb la presència de monitors-entrenadors que coordinaran tots els canvis i donaran instruccions i consells als nens.

Com en el cas dels socis més grans, les finals de la competició també es disputaran al Camp Nou el 5 de juliol. El nombre mínim de jugadors que poden formar un equip és de deu. L'organització del torneig s'encarregarà d'organitzar els equips de manera aleatòria en aquells casos en què s'hagi fet la sol·licitud de forma individual.

"HI PARTICIPARÉ FINS QUE EL COS AGUANTI"

Fa quatre anys que Joan Bertran i Aldoma juga la Lliga El Gran Repte amb l'equip CP Sarrià. Aquest soci del Barça de 39 anys va ser l'encarregat, l'any passat, de recollir la copa de campió del torneig blaugrana en la categoria de veterans.

Quan fa que participa en la Lliga El Gran Repte?

Ja hi he jugat en quatre ocasions, i les quatre he arribat a la final amb el meu equip. Tot i així, només hem guanyat els dos últims anys.

Repetirà l'experiència aquest any?

Evidentment. Fa quatre anys que hi participo i aquest també ho faré. I serà així fins que el cos aguanti.

És molt dura la competició?

Sí, ja que hi ha nivell. El primer i el segon any vam arribar a la final però la vam perdre. Els dos següents vam aconseguir guanyar, però no va ser gens fàcil. I cada any és més dura. Els equips són molt forts i costa molt arribar a la final. Recordo que l'any que va ser més dura va ser l'última, en què vam guanyar-la per 1-0.

Quina sensació va tenir després de trepitjar la gespa del Camp Nou amb la samarreta del Barça per jugar la final?

Primer de tot, nervis. Com si tingués deu anys. I després, emoció. Molta il·lusió. Tota la vida sent soci, anant al Camp Nou i, en aquell moment, veus l'opció de jugar al Camp Nou...

Què és el que més recorda de la final?

El que més m'agrada és baixar a la gespa amb els meus fills. Baixen uns minuts a córrer una mica, a jugar amb la pilota i a fer-se una fotografia. Recordo que després de jugar una final vaig portar el meu fill de tres anys al Camp Nou a veure un partit. Em va preguntar per què aquell dia no jugava. Vaig haver de dir-li que estava lesionat i no podia jugar.

Què els diria a tots els socis que vulguin inscriure-s'hi?

Que ho gaudeixin. És una experiència inoblidable. Ho recomano, ja que

hi ha molt bon ambient. És una gran festa que no s'acaba només al camp. Personalment, al nostre equip gaudim molt fent sopars després dels partits. A més, sis jugadors del meu equip s'han fet socis del Barça per poder jugar-hi.



Inscripcions

Les inscripcions es poden fer fins al 30 d'abril a l'Oficina d'Atenció al Barcelonista (OAB-Camp Nou), de dilluns a dissabte, de 9 del matí a 9 del vespre. El preu per a les categories sènior, veterans i femenina és de 42 euros per participant. A l'hora de fer la sol·licitud caldrà omplir un formulari i dur el DNI o el carnet de soci. Aquest full d'inscripció es pot descarregar des de la Zona Socis del lloc web del Club, www.fcbarcelona.cat. A més del full d'inscripció, en aquest lloc web també es pot descarregar la carta de renúncia a l'assegurança mèdica. En el cas de voler-la contractar, cal abonar 18 euros i fer-ho presencialment a l'OAB.

En el cas dels socis més petits, la via per inscriure-s'hi és la mateixa que per a la resta de categories. El preu d'inscripció, però, és de 5 euros per jugador.

BARÇA B

Així no se'n perdran gaires (1-0)

POC PREMI PER AL BON JOC I L'ORGULL DEL BARÇA B A LA POBLA DE MAFUMET

1	0
LA POBLA DE MAFUMET	FC BARCELONA B
LA POBLA DE MAFUMET: Carrillo, Jaume, Aimar, Ferran, Vladi (min. 45, Villanova), Edu (min. 85, Pitarque), Virgili, Bates, Esteve (min. 65, Edgar), Paraniella i Cristino	
FC BARCELONA B: Oier, Fali (min. 63, Urbano), Espasandín (min. 75, Busquets), Valiente, Chico, Víctor Sánchez, Víctor Vázquez, Dimas, Guerra, Abraham i Jeffren.	
GOLS: (1-0) Virgili, min. 32.	
ÀRBITRE: Navarro Jiménez.	



Pep Guardiola no va parar de donar ordres durant tot el partit.

ARXIU

MARC GUILLÉN / JAUME MARCET

El Barça B va perdre per la mínima en un dels millors partits jugats aquesta temporada a camp contrari. Pot semblar un tòpic, però el filial blaugrana va merèixer molt més en la seva visita a

la Poble de Mafumet.

El Barça B va sortir en tromba i en els primers quatre minuts ja havia xutat tres vegades a porteria. El Barça B va dominar clarament un primer temps marcat per les espectaculars jugades de Jeffren per la banda dreta. El tinerfeny va desbor-

dar una vegada i una altra els seus marcadors. Arran de les internades de Jeffren per la banda, Guerra i Víctor Vázquez van disposar de les millors ocasions però no van estar encertats en les rematades.

Al minut 32, Chico es va equivocar en voler jugar una pilota que

anava a ser fora de banda, la va perdre i els locals van marcar l'1-0. En l'única ocasió de gol clara de la Poble de Mafumet, Virgili va fer l'únic gol del partit.

Al segon temps, el domini blaugrana encara va ser més aclaparador davant d'una Poble tancada al seu camp. Però el Barça B no va ser tan incisiu com al primer temps. Els blaugranes no trobaven la manera de crear perill i els últims 20 minuts es van dedicar a fer joc directe amb Busquets com a segon davanter centre. Així van arribar les millors ocasions amb un xut llunyà de Jeffren i una rematada de Guerra des de terra que va parar el porter.

Amb un Guardiola molt actiu a la banda, el Barça B va treure l'orgull i va lluitar totes les pilotes com si fossin les últimes. El partit es va anar escalfant i a deu minuts per al final l'àrbitre va expulsar Chico i Ferran per una petita picabaralla.

HOQUEI PATINS

El clàssic, blaugrana

3	4
ALNIMAR REUS DEPORTIU	FC BARCELONA SORLI DISCAU
ALNIMAR REUS DEPORTIU (1+2): Trabal, García, Gual (1), Caldú, Pedrito Gil (2) — cinc inicial—, Toni Sánchez, J. L. Páez i Molet.	
FCB SORLI DISCAU (2+2): Egurrola, Teixidó, Panadero (2), Borregán (2), D. Páez —cinc inicial—, Masoliver i López.	
GOLS: 0-1, Panadero (min. 6); 1-1, Pedrito Gil (min. 10); 1-2, Borregán (min. 13); 1-3, Panadero (min. 37); 2-3, Pedrito Gil (min. 39); 2-4, Borregán (min. 41); 3-4, Gual (min. 50).	
ÀRBITRES: Valverde i Prades.	

CARLES CASCANTE

El Palau d'Esports de Reus va viure ahir a la nit un altre clàssic de l'hoquei rodats espanyol. El Barça Sorli Discu es va imposar per 3 gols a 4 en un gran partit dels homes de Quim Pauils. Els dobles de Panadero i Borregán van fer que els barcelonistes fossin superiors als del Baix Camp. Per part dels roig-i-negres, només Pedrito Gil va estar encertat i va aconseguir dos dels tres gols del seu equip. L'altre gran protagonista de la nit va ser el porter blaugrana, Aitor Egurrola, que va aturar dos penals a Marc Gual, un a la primera meitat i l'altre, a la segona. Els col·legiats del partit, els senyors Valverde i Prades, van concedir un gol inexistente al Reus Deportiu en una de les jugades finals del partit. Ara, el FC Barcelona Sorli Discu té 18 punts d'avantatge respecte del seu màxim rival quan només resta una jornada per acabar la fase regular del campionat.

FUTBOL SALA - FC BARCELONA SENSEIT

Pas enrere per als play-off

CRISTINA COLLADO

El Barça Senseit va perdre al Palau Blaugrana contra l'Azkar Lugo i els blaugranes es troben ara a la novena posició. El partit va començar amb domini altern per als dos equips, però amb un Barça més actiu a l'atac. Pel que fa a les estadístiques, els de Marc Carmona van xutar 40 vegades a porteria, mentre que els gallecs ho van fer en 17 ocasions.

Tot i això, el Barça Senseit va pagar cares les errades en la definició. Amb tot, van ser els blaugranes els que van inaugurar el marcador. Al minut 6 de partit Dani Fernández va enviar al fons de la xarxa un potent xut a la sortida d'un córner. Sis minuts després, però, l'Azkar Lugo empatava mitjançant Paulinho, que va colar el seu xut per l'escaire esquerre de la porteria blaugrana. A la represa, el guió va continuar sent el mateix,

però amb la diferència que van ser els gallecs els que es van posar al davant en el marcador. Era el minut 30 de partit, i Fernandinho va culminar un ràpid contraatac. A cinc minuts per al final, l'expulsió de Werner va deixar el Barça Senseit en superioritat numèrica durant dos minuts, però no la va poder aprofitar per empatar el matx. Els blaugranes pensen ja en el partit que jugaran dimarts a la pista del Playas de Castelló (20.45 h).

1	2
FCB SENSEIT	AZKAR LUGO
FC BARCELONA SENSEIT: Paco Sedano, Chico, Fran, Javi Rodríguez i Fernandao —cinc inicial—, PC, Dani Fernández, Igor, Pedrinho, Justo Cáceres i Rafa Muñoz	
AZKAR LUGO: Toni, Orol, Paulino, Riquer i Fernandinho —cinc inicial—, Mimi, Werner, Marcelo i Kita	
GOLS: 1-0, Dani Fernández (min. 6); 1-1, Paulino (min. 12); 1-2, Fernandinho (min. 30)	
ÀRBITRE: Herrero Ramos i Rubio Fajardo.	



Planifica l'entrenament per a la cursa

LA PREPARACIÓ PRÈVIA, CLAU PER GAUDIR D'UN RECORREGUT SUAU



GUSTAU GALVACHE

D'aquí a tres setmanes, el diumenge dia 27 d'abril a les 10 del matí, es donarà el tret de sortida a la primera Cursa Barça-L'Illa, a Sant Joan Despí. Per poder afrontar els 7 quilòmetres de recorregut i gaudir de la pràctica esportiva cal tenir en compte un seguit de consells per preparar-la. Aquesta planificació va dirigida a persones que s'estan iniciant en el món de les curses, amb la voluntat que hi participin el màxim nombre de persones i que es converteixi en una referència de les curses populars.

INSCRIPCIONS a WWW.fcbarcelona.cat
13€ SOCIS DEL FCB
16€ NO SOCIS

per finalitzar amb estiraments i rutina d'abdominals.

La segona setmana, després de l'escalfament i els estiraments, caldria combinar la carrera contínua de 35 minuts, dos dies a la setmana, amb treball de sèries —6 minuts ràpids combinats amb 2 minuts caminant.

La setmana de la 1a Cursa Barça-L'Illa caldrà anar reduint el volum de treball. El primer dia serien 35 minuts de cursa, el segon, 25 minuts, per finalitzar el tercer dia amb 20 minuts de carrera.

Amb aquest pla d'entrenament, que està més detallat a www.fcbarcelona.cat, els participants podran realitzar la cursa amb comoditat i gaudint d'un recorregut suau i apte per a tots els públics.

El vídeo de l'esport de la cursa, a www.fcbarcelona.cat



COM PUC PREPARAR LA CURSA BARÇA?

PAUTES GENERALS:

- Es recomana passar un reconeixement mèdic abans d'iniciar l'entrenament.
- En finalitzar cada entrenament cal fer un treball de condicionament físic general. Per exemple: tres exercicis d'abdominals, entre 15 i 25 repeticions; dos de lumbar, de 10 repeticions, i una taula completa d'estiraments.
- Els ritmes dels rodatges han de ser tranquils, i cal respectar sempre les pulsacions marcades.
- És important deixar un dia de descans entre un entrenament i l'altre. Per exemple, si us plantegeu entrenar-vos tres dies, es podrien separar en dimarts, dijous i dissabte. Si us entreneu quatre dies, ho podríeu distribuir en dilluns, dimecres, divendres i diumenge. Així, el cos assimilaria millor els diferents estímuls de l'entrenament i, d'aquesta manera, s'aconseguiria estar totalment descansat per a la següent sessió.
- És important fer un treball específic de turmells cada setmana. Amb aquest treball, a més d'augmentar-ne la força, millorareu la gambada i disminuïreu el risc d'aparició de fascitis, tendinitis i periostitis.
- L'alimentació ha de ser molt variada, rica en fibra, hidrats i proteïnes.
- Un factor molt important és la hidratació: abans, durant i després de cada entrenament i/o competició.



UN BON GOLEJADOR LLENÇA PILOTES FORA

Neteja · Subministraments higiènic · Control de plagues · Higiene ambiental · Jardineria · Manteniment

Cada vegada més empreses comproven que l'externalització de serveis és el camí de l'èxit per aconseguir els seus objectius. Per això, a ISS Facility Services, li oferim un ventall de serveis especialitzats per a les seves instal·lacions, que faran el dia a dia de la seva empresa més eficaç i productiu. **ISS Facility Services. Aposta pel líder.**



902 266 366

www.es.issworld.com

**TOTS ELS
COLORS
SEMPRE
BLAUGRANA**



EL MEU CLUB. LA MEVA
PASSIÓ. ELS MEUS COLORS.
DISSENYA LES TEVES
SABATILLES DEL BARÇA A
NIKEiD.COM

CARNET DE SOCI

El millor regal de fi de curs

LES ALTES D'ALEVÍ I INFANTIL UN ESTOIG DE DIBUIX

ANNA SEGURA

El fi de curs a l'escola està cada dia més a prop i per aquest motiu el FC Barcelona ofereix la possibilitat de convertir el carnet de soci en el millor regal per premiar l'esforç dels més petits. Fins al 30 de juny, totes les altes alevins i infantils rebran un estoig de dibuix que s'afegeix a l'habitual lot de benvinguda. I és que tots



A més del lot de benvinguda, els socis més petits rebran un estoig de dibuix.

FCB

A MÉS, ELS SOCIS MÉS JOVES S'ACULLEN AL PROGRAMA 'CREIX AMB EL BARÇA'

aquells nens i nenes que es facin socis del Barça rebran una pràctica motxilla amb els colors blaugrana que conté un diploma, una insígnia de bronze, els estatuts del club, la guia del soci, el calendari de les seccions professionals i el pòster mesurador. A més, els

socis infantils rebran una carpeta personalitzada amb una fotografia dels jugadors, i els alevins tindran com a regal un estoig amb material escolar.

A banda de tots aquests regals, els socis més joves s'acullen al programa 'Creix amb el Barça', que inclou, entre d'altres avantatges, l'opció de fer-se una fotografia amb el primer equip o

activitats culturals i esportives. Per fer-se soci cal anar a l'Oficina d'Atenció al Barcelonista (OAB), de dilluns a dissabte de 9 a 21 h. Per tramitar el carnet cal un fotografia de la persona que es vulgui fer soci i les seves dades personals. També es pot fer a través del telèfon 902 1899 00, o bé a través del lloc web del club, www.fcbarcelona.cat.

PROMOCIÓ

LA VALL DE NÚRIA, GRATUÏT PER ALS SOCIS JÚNIOR

A. S.

El pròxim cap de setmana, del 12 i el 13 d'abril, la Vall de Núria, juntament amb el FC Barcelona, convida tots els socis alevins i infantils a gaudir de les seves instal·lacions a plena natura. Per aprofitar aquesta promoció només cal presentar a les taquilles del cremallera el carnet de soci, aleví o infantil, i s'obté un val totalment de franc per accedir al cremallera i el parc lúdic, o bé per al cremallera i un forfet. En aquesta última opció, els socis de 0 a 15 anys rebran dos vals per carnet.

Amb aquesta promoció, el club blaugrana i la Vall de Núria volen oferir a tots els socis la possibilitat de viure els últims dies de la temporada de neu. A més del cremallera, que permet gaudir del paisatge d'alta muntanya amb un transport singular, l'estació d'esquí familiar i el parc lúdic, hi ha la novetat del Tubby. Es tracta del primer tobogan gegant de muntanya de Catalunya, que permet baixar lliscant amb pneumàtics amb total seguretat.

Tots aquells socis que desitgin més informació es poden dirigir al lloc web, www.valldenuria.cat, o bé trucar per telèfon al número 972 73 20 20.



La pista d'esquí de la Vall de Núria.

FCB



SHOWTIME

powered by invent

VOLS SORTIR A LA FOTO AMB ELS TEUS ÍDOLS DEL BARÇA?

Ara ho tens molt fàcil, només has d'anar a www.fcshowtime.com i crear el producte que més t'agradi amb les teves fotos i les dels teus jugadors preferits.

TU I EL BARÇA FEU UN GRAN EQUIP!



35 €



13 €



13 €



13 €



35 €

LA CLASSIFICACIÓ

CHAMPIONS · UEFA · DESCENS		PUNTS	PJ	G	E	P	GF	GC
1	R. Madrid	66	31	21	3	7	65	30
2	Vila-real	59	30	18	5	7	52	37
3	FC Barcelona	58	30	17	7	6	60	29
4	At. Madrid	50	30	15	5	10	50	36
5	Racing	50	30	14	8	8	34	27
6	Sevilla	45	30	14	3	13	58	42
7	Espanyol	45	30	13	6	11	40	42
8	Almeria	42	30	11	9	10	28	29
9	Mallorca	41	31	9	14	8	50	43
10	Athletic	40	30	10	10	10	30	29
11	València	39	30	11	6	13	34	46
12	Getafe	39	30	11	6	13	37	39
13	Betis	38	30	10	8	12	36	43
14	Osasuna	37	31	10	7	14	32	34
15	Deportivo	37	30	10	7	13	36	42
16	Recreativo	36	31	9	9	13	33	49
17	Valladolid	35	30	9	8	13	35	50
18	Saragossa	33	30	8	9	13	41	51
19	Múrcia	26	30	6	8	16	27	48
20	Llevant	19	30	5	4	21	25	57

EL PITXITXI

L. Fabiano	Sevilla	22
Güiza	Mallorca	17
Raúl	R. Madrid	16
Diego Milito	Saragossa	15

EL ZAMORA

	PJ	G	
Víctor Valdés	FC Barcelona	30	29
Casillas	R. Madrid	31	30
Ricardo	Osasuna	30	32
Sorrentino	Recreativo	30	49

LA TRAVESSA

1	Sevilla · Vila-real
2	At. Madrid · Almeria
3	Llevant · Valladolid
4	Saragossa · Betis
5	Barcelona · Getafe
6	Osasuna · Recreativo
7	Racing · Deportivo
8	Múrcia · València
9	Mallorca · R. Madrid
10	Castelló · Còrdova
11	Las Palmas · Tenerife
12	Numància · Màlaga
13	Sporting · Gimnàstic
14	R. Societat · Hèrcules
15	Athletic · Espanyol

TOTS ELS RESULTATS

	Almeria	At. Madrid	Athletic Club	FC Barcelona	Betis	Deportivo	Espanyol	Getafe	Llevant	Mallorca	Múrcia	Osasuna	Racing	R. Madrid	Recreativo	Saragossa	Sevilla	València	Valladolid	Vila-real
Almeria	-	0-0	1-1	2-2	-	1-0	1-0	0-2	2-1	1-1	1-0	2-0	0-1	2-0	-	0-1	1-0	1-2	1-0	-
At. Madrid	-	-	1-2	4-2	-	-	1-2	1-0	3-0	1-1	1-1	2-0	4-0	0-2	-	4-0	4-3	1-0	4-3	3-4
Athletic Club	1-1	0-2	-	1-1	0-0	2-2	-	1-0	1-0	-	1-1	0-0	-	0-1	2-0	1-1	2-0	-	2-0	1-2
FC Barcelona	2-0	3-0	3-1	-	3-0	2-1	-	-	5-1	-	4-0	1-0	1-0	0-1	3-0	4-1	2-1	-	4-1	1-2
Betis	3-1	0-2	1-2	3-2	-	0-1	2-2	3-2	-	3-0	4-0	0-3	1-1	2-1	1-1	2-1	-	1-2	-	-
Deportivo	0-3	0-3	-	-	1-0	-	2-0	1-1	-	1-1	3-1	1-2	0-1	1-0	0-2	1-1	2-1	2-4	3-1	-
Espanyol	-	-	2-1	1-1	1-2	1-0	-	1-0	1-0	2-1	0-0	-	0-3	2-1	1-2	-	2-4	2-0	0-1	3-0
Getafe	-	-	2-0	2-0	-	0-0	0-1	-	2-1	3-3	2-0	0-2	2-1	0-1	1-1	-	3-2	-	0-3	1-3
Llevant	3-0	0-1	1-2	1-4	4-3	0-1	-	-	-	2-2	0-0	2-1	1-1	0-2	0-2	2-1	0-2	0-0	-	1-2
Mallorca	0-0	1-0	0-0	0-2	1-1	1-0	2-2	4-2	3-0	-	1-1	-	-	1-1	7-1	-	-	0-2	4-2	0-1
Múrcia	0-1	1-1	-	-	0-0	0-2	4-0	0-3	2-3	-	-	2-0	2-1	1-1	1-0	2-1	-	-	0-1	0-1
Osasuna	2-1	3-1	2-0	0-0	0-1	-	1-2	0-2	4-1	3-1	-	-	0-2	-	0-1	1-0	1-1	0-0	2-2	3-2
Racing	1-0	0-2	1-0	0-0	3-0	-	1-1	2-0	1-0	3-1	-	-	-	-	2-0	2-1	-	1-0	2-0	0-2
R. Madrid	3-1	2-1	-	-	2-0	3-1	2-1	0-1	-	4-3	-	2-0	3-1	-	2-0	2-0	3-1	2-3	7-0	3-2
Recreativo	1-1	0-0	1-1	-	1-1	3-2	2-1	1-3	-	0-2	4-2	1-0	0-0	2-3	-	2-1	1-2	0-1	-	-
Saragossa	1-1	2-1	1-0	1-2	-	-	3-3	1-1	3-0	2-2	3-1	2-1	1-1	-	-	-	2-0	2-2	2-3	4-1
Sevilla	-	1-2	-	1-1	3-0	0-1	2-3	4-1	2-1	1-2	3-1	2-1	4-1	2-0	4-1	5-0	-	3-0	-	-
València	0-1	-	0-3	0-3	3-1	2-2	1-2	2-1	0-0	0-3	3-0	-	-	1-5	1-1	-	1-2	-	2-1	0-3
Valladolid	-	-	1-2	1-1	0-0	2-2	2-1	-	1-0	-	1-4	0-0	0-1	1-1	3-1	2-1	0-0	0-2	-	2-0
Vila-real	1-1	3-0	1-0	3-1	0-1	4-3	-	-	3-0	1-1	2-0	0-0	0-0	0-5	1-1	2-0	3-2	3-0	-	-



Aposta ara!

bwin.com
play for real

EL CALENDARI DE LA LLIGA

TEMPORADA 2007/2008

Jornada 1 26/08/07	Athletic Club - Osasuna	Jornada 20 20/01/08	Racing - FC Barcelona	Jornada 21 02/09/07	Osasuna - Sevilla	Jornada 22 03/02/08	Múrcia - Saragossa	Jornada 23 10/02/08	FC Barcelona - Sevilla	Jornada 24 17/02/08	Mallorca - Llevant	Jornada 25 24/02/08	R. Madrid - At. de Madrid	Jornada 26 02/03/08	València - Vila-real	Jornada 27 09/03/08	Deportivo - Almeria	Jornada 28 16/03/08	Espanyol - Valladolid	Jornada 29 23/03/08	Recreativo - Betis	Jornada 30 30/03/08	Sevilla - Getafe	Jornada 31 06/04/08	FC Barcelona - Athletic Club	Jornada 32 13/04/08	At. de Madrid - Almeria	Jornada 33 20/04/08	Mallorca - R. Madrid	Jornada 34 27/04/08	València - Vila-real	Jornada 35 04/05/08	Almeria - Valladolid	Jornada 36 11/05/08	Recreativo - Racing	Jornada 37 18/05/08	Osasuna - Saragossa	Jornada 38 25/05/08	Sevilla - Getafe	Jornada 39 01/06/08	
	Jornada 2 26/08/07		Jornada 21 02/09/07		Jornada 22 03/02/08		Jornada 23 10/02/08		Jornada 24 17/02/08		Jornada 25 24/02/08		Jornada 26 02/03/08		Jornada 27 09/03/08		Jornada 28 16/03/08		Jornada 29 23/03/08		Jornada 30 30/03/08		Jornada 31 06/04/08		Jornada 32 13/04/08		Jornada 33 20/04/08		Jornada 34 27/04/08		Jornada 35 04/05/08		Jornada 36 11/05/08		Jornada 37 18/05/08		Jornada 38 25/05/08		Jornada 39 01/06/08		
	Jornada 3 16/09/07		Jornada 20 20/01/08		Jornada 21 02/09/07		Jornada 22 03/02/08		Jornada 23 10/02/08		Jornada 24 17/02/08		Jornada 25 24/02/08		Jornada 26 02/03/08		Jornada 27 09/03/08		Jornada 28 16/03/08		Jornada 29 23/03/08		Jornada 30 30/03/08		Jornada 31 06/04/08		Jornada 32 13/04/08		Jornada 33 20/04/08		Jornada 34 27/04/08		Jornada 35 04/05/08		Jornada 36 11/05/08		Jornada 37 18/05/08		Jornada 38 25/05/08		Jornada 39 01/06/08
	Jornada 4 23/09/07		Jornada 21 02/09/07		Jornada 22 03/02/08		Jornada 23 10/02/08		Jornada 24 17/02/08		Jornada 25 24/02/08		Jornada 26 02/03/08		Jornada 27 09/03/08		Jornada 28 16/03/08		Jornada 29 23/03/08		Jornada 30 30/03/08		Jornada 31 06/04/08		Jornada 32 13/04/08		Jornada 33 20/04/08		Jornada 34 27/04/08		Jornada 35 04/05/08		Jornada 36 11/05/08		Jornada 37 18/05/08		Jornada 38 25/05/08		Jornada 39 01/06/08		
	Jornada 5 26/09/07		Jornada 20 20/01/08		Jornada 21 02/09/07		Jornada 22 03/02/08		Jornada 23 10/02/08		Jornada 24 17/02/08		Jornada 25 24/02/08		Jornada 26 02/03/08		Jornada 27 09/03/08		Jornada 28 16/03/08		Jornada 29 23/03/08		Jornada 30 30/03/08		Jornada 31 06/04/08		Jornada 32 13/04/08		Jornada 33 20/04/08		Jornada 34 27/04/08		Jornada 35 04/05/08		Jornada 36 11/05/08		Jornada 37 18/05/08		Jornada 38 25/05/08		Jornada 39 01/06/08



DIMARTS JA POTS VIURE EN EXCLUSIVA EL BARÇA-SCHALKE 04



Victor Valdés fent un exercici de preparació



NOU HORARI

RECORDA:

LA TELEVISIÓ DEL BARÇA, CADA DIA, A PARTIR DE LES 10 H DEL MATÍ

T'OFERIM EN EXCLUSIVA L'ÚLTIM ENTRENAMENT ABANS DEL PARTIT

>> Dimarts a la tarda, connecta't a la Lliga de Campions. Seguim en directe l'activitat del Barça i el Schalke 04 al Camp Nou. A Barça TV l'últim entrenament i les rodes de premsa prèvies al partit. En directe.

Com és l'últim entrenament abans d'un partit de Champions? Dimarts ho sabràs. En directe, només a Barça TV



Rijkaard atenent els mitjans de comunicació

ABONA'T A

Barça TV

DIGITAL+ **imagenio**

DIGITAL+ DIAL 58 trucant al 902 44 40 41

IMAGENIO DIAL 95 trucant al 1004

TAQUILLA PARTITS PPV

TAQUILLA SOGECABLE 902 11 22 90

TAQUILLA IMAGENIO 1004

AGENDA FC BARCELONA

FUTBOL	BÀSQUET	HANDBOL
<p>DIMECRES, 9 D'ABRIL</p> <p>☉ 20.45 H ■ CANAL PLUS</p> <p>FC BARCELONA SCHALKE 04</p> <p>LLIGA DE CAMPIONS</p> <p>QUARTS DE FINAL. TORNADA</p>	<p>DIJOUS, 10 D'ABRIL</p> <p>☉ 19.50 H ■ CANAL 33</p> <p>MACCABI AXA FC BARCELONA</p> <p>EUROLLIGA. QUARTS DE FINAL</p> <p>TERCER PARTIT</p>	<p>DIMECRES, 9 D'ABRIL</p> <p>☉ 19.00 H ■ TELEDEPORTE</p> <p>FC BARCELONA PORTLAND SAN ANTONIO</p> <p>LLIGA ASOBAL</p> <p>JORNADA 27</p>
<p>DISSABTE, 12 D'ABRIL</p> <p>☉ 20.00 H ■ TV3 I LA SEXTA</p> <p>RECREATIVO HUELVA FC BARCELONA</p> <p>PRIMERA DIVISIÓ</p> <p>JORNADA 32</p>	<p>DISSABTE, 12 D'ABRIL</p> <p>☉ 20.00 H ■ LA 2</p> <p>TAU CERÀMICA AXA FC BARCELONA</p> <p>LLIGA ACB</p> <p>JORNADA 30</p>	<p>DIUMENGE, 13 D'ABRIL</p> <p>☉ 16.45 H ■ CANAL 33</p> <p>FC BARCELONA THW KIEL</p> <p>LLIGA DE CAMPIONS</p> <p>SEMIFINAL. TORNADA</p>
<p>BARÇA B</p> <p>DISSABTE, 12 D'ABRIL</p> <p>☉ 17.00 H ■ BARÇA TV</p> <p>FC BARCELONA B RAPITENCA</p> <p>TERCERA DIVISIÓ</p> <p>GRUP V. JORNADA 33</p>	<p>HOQUEI PATINS</p> <p>DISSABTE, 12 D'ABRIL</p> <p>☉ 20.00 H</p> <p>FCB SORLI DISCAU IGUALADA</p> <p>OK LLIGA. JORNADA 30</p>	<p>FUTBOL SALA</p> <p>DIMARTS, 8 D'ABRIL</p> <p>☉ 21.00 H</p> <p>PLAYAS CASTELLÓ FCB SENSEIT</p> <p>DIVISIÓ D'HONOR. JORNADA 27</p>

EFPA CONGRESS 2008

BARCELONA 11 & 12 ABRIL

EL II CONGRÉS D'EXJUGADORS EUROPEUS, AL CAMP NOU

>> La Sports Group of European Former Football Players Associations (EFPA) celebrarà a la Sala París del FC Barcelona el seu II Congrés els dies 11 i 12 d'abril. Sota el lema "Still Playing", organitzarà taules rodones i ponències per debatre i analitzar el paper dels exjugadors i el futur del futbol.

>> Els objectius d'aquest II Congrés EFPA són donar a conèixer l'EFPA a tot Europa, ser un fòrum de debat sobre el futbol d'avui i de demà i promoure els valors del futbol i el joc net entre els més joves. La sessió inaugural comptarà amb la participació de Joan Laporta, Jaime Lissavetzky, Pere Alcobert, Gerardo Movilla i Ramon Alfonseda, que donaran la benvinguda a més de 50 associacions europees d'exjugadors.



>> A més a més de les taules rodones d'exjugadors i entrenadors, aquest any destaca la participació dels directius del FC Barcelona Jaume Ferrer i Rafel Yuste amb una presentació de les activitats de la Fundació FC Barcelona. També hi participaran organitzacions d'àmbit europeu i mundial amb un marcat caràcter social, com la danesa Cross Cultures i l'escolesa Homeless World Cup, dues pioneres en projectes socials vinculats al futbol.



CHAMPIONS LEAGUE - 9 ABRIL - 20:45 H.

BARÇA SCHALKE 04 a partir de **62€**

SOCIS 5% de dte

LLIGA - 19/20 ABRIL.

BARÇA ESPANYOL a partir de **73€**

SOCIS 20% de dte



HANDBOL - LLIGA ASOBAL - 9 ABRIL - 19:00 H.

FC BARCELONA PORTLAND SAN ANTONIO entrades a partir de **12€**

SOCIS ENTRADA GRATUITA

BÀSQUET - LLIGA ACB - 19 ABRIL - 20:00 H.

AXA FC BARCELONA UNICAJA entrades a partir de **22€**

SOCIS 10% de dte

Les teves entrades a:

Taquilles del Club (Accés 14)

ServiCaixa servicaixa.com

902 1899 00

www.fcbarcelona.cat



PVP: 99 €



PVP: 79 €

50 ANYS EN PUNT

Tractant-se d'una qüestió de temps, estem més que mai amb vosaltres. És per això que, de nou, volem felicitar-vos. Felicitats Cinquanta Barça

Rellotge Oficial del Futbol Club Barcelona Edició commemorativa del 50è Aniversari del Camp Nou



HISTÒRIES EN BLAUGRANA

“ JULIO ERA UN SUPERDOTADO PARA EL FÚTBOL, UNA FIGURA DE ANTOLOGÍA ”

César Rodríguez, mític exjugador del Barça i amic personal de Benítez.



UN FORA DE SÈRIE



» Benítez va ser un dels defenses de més categoria que ha tingut mai el Barça en tota la història. Nasqué a Montevideo (l'Uruguai) l'1 d'octubre del 1940, als 16 anys ja jugava a la primera divisió uruguaiana, a les files del Racing Club de Montevideo. L'any 1959 va fitxar pel Reial Valladolid i un any després va passar al Reial Saragossa. Quan el Barça va fer amb els seus serveis, l'agost del 1961, ja era considerat un crac.

» Amb l'equip barcelonista va ocupar diverses posicions, ja que primer va ser interior, després migcampista i finalment lateral. Per bé que va acabar sent defensa, la seva mentalitat era ofensiva, de caràcter creatiu. Les seves aptituds tècniques, extraordinàries, el feien un mestre amb la pilota als peus. A més, era un especialista consumat en el llançament de cops francs. Com a contrapunt negatiu, el seu caràcter, bondadós a fora però temperamental i apassionat dins del camp, li va ocasionar molts problemes amb els àrbitres.

» Va jugar 259 partits i va marcar 28 gols amb la samarreta blaugrana. Va guanyar la Copa 1962/63, la Copa de Fires 1965/66 i, a títol pòstum, la Copa 1967/68.

La cua de gent per visitar la capella ardent, al Camp Nou, s'estenia per tota l'esplanada de l'estadi.

QUARANTA ANYS DE L'ADÉU DE BENÍTEZ

Avui fa quaranta anys. El dissabte 6 d'abril del 1968, un dia abans d'un decisiu FC Barcelona – Reial Madrid al Camp Nou, una notícia terrible va colpejar brutalment tothom: el defensa uruguaià del Barça Julio César Benítez havia mort. Una fulminant i traïdora gangrena gasosa se l'havia emportat als 27 anys. La commoció entre els afeccionats barcelonistes va ser tremenda, ja que Benítez era especialment estimat, no només per la seva classe superlativa i el seu esperit de lluita, sinó sobretot a causa del seu caràcter alegre i jovial. No en va molta gent el coneixia pel *nen gran i bo*. Amic dels seus amics i company cordial de tots, les seves darreres paraules, en el deliri final, van ser aquestes: “*Venga muchachos, adelante, que ya le ganamos al Madrid por 2 a 0!*”

Davant la capella ardent, instal·lada a la llotja presidencial del Camp Nou, van desfilar unes 150.000 persones de tota edat i condició, en un emotiu pelegrinatge que es va perllongar des de les deu del matí del diumenge 7 d'abril fins a les tres de la tarda de l'endemà. Els jugadors del Barça,

acompanyats pels seus companys de l'Espanyol i del Reial Madrid, el van vetllar, encara incrèduls davant el drama que havia succeït. El madridista Gento, que havia estat el seu gran rival dins del terreny de joc, va pregar durant llargs minuts davant la capella.

La cua de gent, ordenada i silenciosa, s'estenia al llarg de centenars de metres. De matinada van aparèixer taxistes i cambriers que finalitzaven la seva jornada laboral. Després, quan encara el sol no havia sortit, es van veure treballadors dels mercats. Ja a l'alba, van arribar homes i dones que anaven a la fàbrica i al taller. Més tard, els empleats d'oficines, magatzems i botigues. Al capdavant, va ser una manifestació impressionant de dol com poques vegades s'ha viscut a la ciutat de Barcelona. Com es va poder llegir en una publicació de l'època, “*esta muestra de solidaridad en el dolor, esta explosión de hermandad en torno a un jugador no podría explicarse si no estuviera detrás un club de las características del Barcelona. El Barça es un símbolo de nuestra tierra, de nuestra región. Algo profun-*

damente enraizado en el espíritu y en el sentir de todos cuantos viven hondamente sus colores y los sienten y defienden como algo propio.”

Julio César Benítez va ser enterrat al cementiri de les Corts, al costat mateix del Camp Nou, a les sis de la tarda del dilluns 8 d'abril del 1968. L'endemà es va celebrar el Barça-Madrid que no s'havia pogut disputar el diumenge i que s'havia ajornat dos dies. Els companys de Benítez, engarrotats per la pena, no van jugar un bon partit i no van poder dedicar-li la victòria: el partit va acabar amb empat a un gol. Aquella Lliga l'acabaria guanyant el Reial Madrid, però el Barça va aconseguir rescabalar-se en vèncer a la final de Copa l'equip madridista i al mateix estadi Santiago Bernabéu (1-0). Va ser la famosa “final de les ampolles”. Aquell 11 de juliol del 1968 Sadurní, Torres, Gallego, Eladio, Zabalza, Fusté, Rifé, Zaldúa, Mendonça, Pereda i Rexach van poder dir: “*Va per tu, Julio*”.

Text: MANEL TOMÀS



MAI UN CANAL DE TELEVISIÓ HAVIA ESTAT TAN A PROP DEL BARÇA

Si vols viure de molt a prop tot el que passa al FC Barcelona, abona't a Barça TV i gaudiràs d'una programació 100% Barça. Amb entrevistes exclusives als protagonistes, la informació més actualitzada, partits* i continguts que només podràs veure a Barça TV.

50%
DE DESCOMPTE

Abona't ara i gaudeix Barça TV a meitat de preu fins a la propera temporada**

*Partits de Lliga en directe en modalitat taquilla.
**Opció Barça TV a meitat de preu durant els mesos de març, abril, maig, juny i juliol per a clients de Digital+ que no tinguin contractada l'opció a data 14/03/08 i que contractin aquesta entre el 15/03/08 i el 30/04/08.

Abona't ja!
Truca al 902 44 40 41.

DIGITAL+

Dial 58

BARÇA TV

El Barça viu a Barça TV