

BARÇA ^{CAMP} ₅ NOU



Diari oficial FC Barcelona · Núm. 77 · Any 3

Dissabte, 21 de febrer del 2009

FC BARCELONA - RCD ESPANYOL



LLIGA 2008/09



JORNADA 24

A FONTS

16 MILIONS DE SUPERÀVIT MALGRAT LA CRISI

LA SOLIDESA ECONÒMICA
DEL BARÇA SUPORTA L'IMPACTE
DE LA CONJUNTURA GLOBAL > PÀG. 8-9



EL CONTRAST DEL FUTBOL

FA 45 ANYS QUE ELS DOS EQUIPS NO AFRONTAVEN EL DERBI AMB SITUACIONS TAN OPOSADES, EL BARÇA COM A LÍDER I L'ESPANYOL CUER > PÀG. 3



CLUB

TOTS UNITS CONTRA L'ALZHEIMER

PASQUAL MARAGALL FARÀ LA SACADA
D'HONOR DEL BARÇA - ESPANYOL > PÀG. 6

Fes de Pep!
Endevina la convocatòria i l'alineació i...
...Guanya entrades
...Coneix Pep Guardiola, en persona!
Entra i participa-hi! **FCBJunior**.cat
+k1 web

BARÇA CAMP NOU

diari.campnou@fcbarcelona.cat

Edita
Futbol Club Barcelona
Avinguda d'Aristides Maillol, s/n
08028 Barcelona
Tlf. 9021899 00 Fax 934112210
Director: Toni Ruiz.
Consell de Redacció: José M. Lázaro, Eduard Pujol i David Saura.
Cap de Redacció: David Saura.
Redactors: Roger Bogunyà, Xavier Catalán, Jordi Clos, Cristina Collado, Vanessa Fornis, Gustau Galvache, Marc Guillén, Sergi Nogueras, Marc Parramon i Manel Tomàs.
Redactors en pràctiques: Xavier Gala i Susana López.
Edició lingüística: Lourdes Julia i Jofre Garcia.
Disseny i Infografia: Anna Prats i Dolça Vendranas.
Fotografia: Arxiu FCB - Seguí, Bevenrain, Fundacion Vicente Ferrer i www.rcdespanyol.com.
Publicitat: FC Barcelona - Departament Comercial i de Màrqueting: 934963672
Impressió: Rotocayfo.
Paper: Offset ecològic lliure de clor de 70 grs.

INFORMACIÓ D'INTERÈS

SEU SOCIAL
Tel: 902 18 99 00 - Fax: 93 411 22 19
Avinguda d'Aristides Maillol, s/n. 08028 Barcelona

OFICINA D'ATENCIÓ AL BARCELONISTA (OAB-Camp Nou)
oab@fcbarcelona.cat
HORARIS
De dilluns a dissabte, de 9 a 21 h.
Diumenges de Lliga, des de dues hores abans del partit.

TAQUILLES
HORARIS
Taquilles principals (accés 14). De dilluns a dijous, de 9 a 13.30 i de 15.30 a 18 h. Divendres, de 9 a 14.30 h. Dissabtes (només quan hi ha partit) de 9 a 13.30 h.
Taquilles Boulevard (accessos 7/9). De dilluns a dissabte, de 10 a 18.15 h.
Diumenge i festius, de 10 a 14.15 h. Dies de partit: A partir de les 11 h i fins a l'inici del partit.
Taquilles del camp (a la zona dels gols) De de les 11 h fins que comença el partit.

MUSEU FC BARCELONA
museu@fcbarcelona.cat
De dilluns a dissabte, de 10 a 20 h. Tour Camp Nou fins a les 17.30 h. Diumenges i festius, de 10 a 14.30 h. Els dies de Lliga de Campions, de 10 a 13 h. Tour Camp Nou fins a les 13.30 h.
Aparcament gratuït.
PREUS
Socis del FC Barcelona: l'entrada al Museu i al Tour de l'estadi és gratuïta.
Públic: Museu 8,50 euros i Museu + Tour estadi 13 euros.
Infantil (fins a 13 anys): Museu 6,80 euros i Museu + Tour Estadi 10,40 euros.
Penyes, jubilats i estudiants: Museu 6,80 euros i Museu + Tour Estadi 10,40 euros.

CENTRE DE DOCUMENTACIÓ I ESTUDIS FCB
centre.documentacio@fcbarcelona.cat
L'accés és lliure.
El públic l'ha de concertar al telèfon 93 496 36 12.
HORARIS
Atenció al públic: de dilluns a dijous, de 10 a 14 i de 16 a 18.30 h. Els divendres de 10 a 15 h. Partits de Champions al Camp Nou: de 10 a 13 h. Tancat: Dijous Sant i 31 de desembre tot el dia; 5 de gener, 23 de juny i 24 de desembre tancat a la tarda.

FCBOTIGA (5% descompte socis, 10% botiga online)
fcbotiga@fcbarcelona.cat
HORARIS
De dilluns a divendres, de 10 a 19.30 h. Dissabtes, diumenges i festius de 10.30 a 14.30 h. Els dies de partit el Camp Nou estarà obert fins a l'inici del partit.

PISTA DE GEL
pistadegel@fcbarcelona.cat
HORARIS
De dilluns a dijous de 10 a 14 i de 16 a 18 h. Divendres de 10 a 14 i de 16 a 20 h. Dissabtes, diumenges i festius de 10.30 a 14 h i de 17 a 20.30 h.
PREUS
Socis FC Barcelona 7,50 euros; Públic 11 euros.
NOTA: Per patinar és obligatori l'ús de guants. Se'n poden comprar a les instal·lacions de la Pista de Gel.

EDITORIAL

RIVALITAT I PRIORITATS

Aquest vespre toca derbi. El Barça rep la visita de l'Espanyol. Si a la Lliga hi ha un partit obert és aquest, perquè la rivalitat ciutadana és un gran antídote contra els apriorismes. Avui no hi juga ni la trajectòria ni la història. Quan a l'emoció del futbol s'hi afegeix el salpebrat de la rivalitat, aleshores el plat que tenim al davant pot tenir qualsevol sabor, menys un: la indiferència. Els derbis, doncs, no són partits tebis ni ho poden ser. O són blanc o són negre, i de fa dies l'estem jugant en les converses de la penya, de la feina, la família o amb els amics. Cal reivindicar la rivalitat perquè, ben entesa, és una porta oberta a l'adhesió sincera i inalterable a uns colors -cadascú els seus-, sense la qual no es podria explicar el recorregut històric dels clubs de futbol. Però la setmana ha tingut un segon element, el

rum-rum, el rumor al voltant del futur de diversos jugadors del primer equip. De la mateixa manera que la rivalitat és un element que defineix els derbis, el fer bullir l'olla sobre el futur dels jugadors, és tan vell com el mateix futbol. És per aquesta raó que el FC Barcelona sap que ara mateix l'única prioritat és esportiva. Ara, el partit d'aquest vespre i, al voltant de 3/4 de 10 de la nit, el partit de dimarts al camp del Lió. Aquest sí que és el nostre gran debat. Ara toca el joc i la competició, no pas la pressió o la discussió de qui és qui a la plantilla de l'any que ve. El futbol és una roda que gira molt de pressa. No cal que corri més del compte. No tenim cap necessitat d'empènyer-la amb debats que no serveixen ni per guanyar partits ni per celebrar títols. Cada cosa al seu temps, i més ara, que és temps de derbi, de Lliga i d'anar pas a pas.

ARA LA PRIORITAT
ÉS EL DERBI, LA
LLIGA I L'ANAR
PAS A PAS

NOUS TEMPS

La conjuntura econòmica actual afecta tots els sectors de la societat. Tenim noves notícies cada dia. El món del futbol no se n'escapa. I el Barça tampoc és aliè a la crisi. Tanmateix ahir els responsables econòmics del club presentaven 16 milions d'euros de beneficis en el primer semestre de la temporada. Tot i així van advertir, en un exercici de realisme, que caldrà treballar de valent perquè poden sorgir incerteses en els pròxims mesos. Ara, doncs, és hora d'explotar nous recursos i nous mercats. Només uns pocs -probablement els més innovadors- sortiran reforçats d'aquesta crisi. Un bon exemple d'aquesta nova manera de fer la tenim en l'acord que el FC Barcelona va signar dimarts amb la

companyia Etisalat, la principal proveïdora de serveis de telecomunicacions als Emirats Àrabs. Un acord que proporcionarà al club 12 milions d'euros en els pròxims 4 anys. El Barça ha fet un nou pas en el procés de regionalització del seu patrocini i s'ha unit a una companyia àrab que opera en 18 mercats distribuïts pel Pròxim Orient, l'Àsia i l'Àfrica. En aquesta línia d'innovació també s'inclou l'opció de participar en una franquícia de la Major League Soccer, la Lliga de futbol dels Estats Units. Ara bé, cal fer-ho amb la màxima prudència. El compromís és no córrer cap risc financer i per això s'estan avaluant tots els detalls. Però és obvi que corren nous temps. I cal saber adaptar-s'hi.

CAL EXPLORAR
FORMES PER
SORTIR REFORÇATS
DE LA CRISI

LES CARES DE LA SETMANA



Juan Carlos Navarro
28 punts i 10 assistències. Acabi com acabi, d'aquí a uns mesos, quan parlem de la Copa'09, sempre pensarem en Navarro i en el partit de quarts contra el Madrid. L'important de debò, però, és el seu lideratge en un equip que creix.



Pasqual Maragall
El president de l'Estatut també és el primer dels ciutadans en la lluita contra l'Alzheimer. Lidera una fundació que treballa amb aquest objectiu. Avui fa la sacada d'honor i aquest migdia ha dinat amb els presidents Laporta i Sánchez Llibre.



Vicente Ferrer
La setmana passada va rebre la visita de la delegació del Barça que va inaugurar un nou centre XICS a l'Índia. Ferrer va conèixer de primera mà l'acció solidària del club, amb el qual treballa braç a braç per tirar endavant noves accions.



Mohammed Omran
És el màxim responsable d'Etisalat, l'empresa líder en les telecomunicacions als Emirats Àrabs que aquesta setmana ha firmat un acord amb el FC Barcelona. El Barça rebrà 12 milions d'euros en aquesta operació i Etisalat entra de ple al futbol mundial.

PATROCINADORS PROGRAMA OFICIAL DE PATROCINI FC BARCELONA

PROVEÏDORS

COL·LABORADORS MITJANS COL·LABORADORS

PATROCINADORS PRINCIPALS DE SECCIONS PATROCINADORS OFICIALS DE SECCIONS

BÀSQUET: Regal, BURGOS
HANDBOL: sorli discou Supermercats, mobicat
HOQUEI PATINS: LLET NOSTRA, mussap

El derbi del Barça

A L'ESTADI RIVALITZEN DOS EQUIPS AMB DINÀMIQUES OPOSADES



Gerard Piqué, celebrant el gol que va aconseguir contra l'Espanyol a la tornada dels quarts de final de la Copa.

FCB

JORDI CLOS

El quart i últim derbi de la temporada reunirà al Camp Nou dos equips en situacions antagòniques. El Barça hi arribarà líder de Primera Divisió, amb deu punts d'avantatge sobre el segon, captivant amb el seu joc i guanyant-ho gairebé tot. L'Espanyol, en canvi, es veu amb la soga al coll, ja que és cuer després de catorze jornades sense conèixer la victòria i té serioses dificultats per marcar. Feia 45 anys que els rivals de la ciutat no s'enfrontaven ocupant la primera i l'última posició i mai s'havien trobat amb una distància de punts tan gran (42). A més, un altre paràmetre que indica el contrast existent

LES 3 DADES

1) Xavi: 452 partits oficials

El '6' blaugrana ha igualat Carles Rexach com el segon jugador que ha disputat més compromisos oficials amb el club. Només el supera Migueli (548).

2) Eto'o contra Kameni

El davanter camerunès mai ha pogut marcar-li un gol a l'Espanyol al Camp Nou. A l'Estadi Olímpic, en canvi, va batre Kameni l'any 2006.

3) Guardiola sempre guanya

Pep Guardiola ha vençut als deu derbis que ha disputat al Camp Nou. Fins ara, han estat nou com a jugador i un com a tècnic del primer equip.

l'aposta decidida pel futbol base i el d'avui també serà el derbi dels planters. En total, vuit jugadors formats a les categories inferiors han entrat a la convocatòria blaugrana, mentre que els blancs en tenen nou. Un partit amb tants homes de casa és sinònim de passió dins i fora del camp. S'ha pogut comprovar en els tres derbis disputats —un de Lliga i dos de Copa, resolts

favorablement per al Barça, no sense esforç i sofriment. Precisament, dos homes sorgits de la Masia, Carles Puyol i Andrés Iniesta, han centrat l'atenció culer els dies abans del derbi. El capità ha evolucionat bé de la sobrecàrrega que tenia i s'ha concentrat amb els seus companys. Per contra, el centrecampista de Fuentealbilla va tenir dimarts una elongació al múscul semitendinos de

la cuixa esquerra. Iniesta és, juntament amb el lesionat Milito, l'únic integrant de la plantilla que no està disponible, al marge de Pedro i Víctor Sánchez, citats amb el Barça Atlètic.

Kameni, dubte

L'última hora de l'Espanyol passa per les molèsties de Carlos Kameni. Amb el dubte del porter camerunès, els de Montjuïc han

FEIA 45 ANYS QUE NO S'ENFRONTAVEN COM A PRIMER I ÚLTIM CLASSIFICATS

entre tots dos conjunts és l'eficàcia anotadora: els de Guardiola són els màxims realitzadors de la competició amb 70 gols, 50 més que els que han aconseguit els de Pochettino. Però no tot són diferències entre culers i periquitos. Els uneix



Puyol es va exercitar amb normalitat ahir a la Ciutat Esportiva.

FCB

EL DARRER COP QUE L'ESPANYOL VA VÈNCER AL CAMP NOU EN LLIGA VA SER EL 1982

convocat 21 jugadors, entre ells el jove del filial Juanjo Ciércoles. Mauricio Pochettino ha demanat dinamisme, pressió i lluita per mirar de trencar una ratxa de 25 visites sense un triomf a l'estadi blaugrana. Des del 1982, els derbis al Camp Nou són del Barça.

LA CLASSIFICACIÓ

PS	EQUIP	PJ	PTS
1	FC Barcelona	23	60
2	R. Madrid	23	50
3	Sevilla FC	23	41
4	València	23	38
5	Vila-real	23	38
6	At. Madrid	23	36
7	Màlaga	23	36
8	Deportivo	23	35
9	Athletic	23	30
10	Valladolid	23	30
11	Racing	23	29
12	Getafe	23	27
13	Almeria	23	27
14	Sporting	23	27
15	Betis	23	26
16	Recreativo	23	25
17	Osasuna	23	21
18	Mallorca	23	21
19	Numància	23	20
20	Espanyol	23	18



ALERTA NOTÍCIES

Envia ALTA FCBNOTI al 5966

AQUESTA JORNADA

<input type="checkbox"/>	FC Barcelona	Espanyol	<input type="checkbox"/>
<input type="checkbox"/>	Deportivo	València	<input type="checkbox"/>
<input type="checkbox"/>	R. Madrid	Betis	<input type="checkbox"/>
<input type="checkbox"/>	Sevilla	At. Madrid	<input type="checkbox"/>
<input type="checkbox"/>	Valladolid	Màlaga	<input type="checkbox"/>
<input type="checkbox"/>	Getafe	Athletic	<input type="checkbox"/>
<input type="checkbox"/>	Mallorca	Racing	<input type="checkbox"/>
<input type="checkbox"/>	Osasuna	Numància	<input type="checkbox"/>
<input type="checkbox"/>	Vila-real	Sporting	<input type="checkbox"/>
<input type="checkbox"/>	Recreativo	Almeria	<input type="checkbox"/>

ELS PROTAGONISTES

FC BARCELONA	ESPANYOL
1 Valdés	Kameni 1
13 Pinto	Cristian 25
25 Jorquera	Javi Ruiz 13
22 Abidal	David García 3
20 Dani Alves	Lacruz 4
4 Márquez	Sergio Sánchez 5
3 Piqué	Beranger 12
5 Puyol	Pareja 16
16 Sylvinho	Torrejón 19
6 Xavi	Jarque 21
24 Touré Yaya	Román 6
21 Hleb	De la Peña 9
15 Keita	Ángel 14
10 Messi	Moisés 22
14 Henry	Callejón 8
11 Bojan	Luis García 10
2 Cáceres	Nené 17
28 Sergio B.	Coro 20
7 Gudjohnsen	Tamudo 23
9 Eto'o	Iván Alonso 24
	Juanjo 31

ENTRENADORS

Josep Guardiola | Mauricio Pochettino

ÀRBITRE: Carlos Delgado Ferreiro
ASSISTENTS: Aitor Ríos Pérez,
Jorge Paredes Gómez
4t ÀRBITRE: Asier Istúriz Latorre

"La Lliga passa pel Camp Nou"

GUARDIOLA DIU QUE ELS PARTITS A L'ESTADI SÓN CLAU PER AL TÍTOL



>> Esportivitat entre entrenadors amb vides paral·leles

Com és tradició en els derbis de Lliga, l'entrenador del FC Barcelona, Josep Guardiola, i el tècnic de l'Espanyol, Mauricio Pochettino, es van trobar el dia abans al mateix terreny de joc on es jugarà el partit. La trobada va ser molt cordial i molt distesa entre dues persones que han coincidit nombroses vegades en la seva carrera professional. Aquesta temporada Guardiola, amb 38 anys, i Pochettino, amb 35, han debutat com a tècnics en els equips en què van jugar com a futbolistes. Curiosament, l'argentí va debutar en l'anada de la Copa contra el Barça de Guardiola (0-0). A la tornada, el blaugrana es va imposar al blanc-i-blau (3-2). Com a jugadors, Pochettino i Guardiola es van enfrontar en deu ocasions, amb set victòries blaugranes, dos empats i una sola victòria perica.

MARC GUILLÉN

L'entrenador del FC Barcelona, Josep Guardiola, preveu un partit "molt complicat" contra l'Espanyol, com ja ho van ser els partits de Copa. El tècnic blaugrana afronta el derbi conscient que el Barça necessita els punts de casa: "Si som forts aquí, començant per demà -fent referència al derbi-, farem un pas endavant molt important en el campionat. La Lliga passa pel Camp Nou". Guardiola veu que els seus juga-

"L'ESPANYOL ENS PRESSIONARÀ, TENEN ARGUMENTS I SÓN MOLT ORDENATS"

dors estan "llestos" per tornar a fer un bon partit contra l'Espanyol i lluitar els noranta minuts. Al tècnic blaugrana li encantaria que el seu equip fos recordat per la intensitat que exigeix en tots partits. Durant la setmana, el Barça ha treballat l'aspecte ofensiu per "atacar millor" l'Espanyol del que ho van fer l'últim cop. Guardiola espera un rival que pressioni molt amunt: "Crec que ens pressionaran molt, són un equip molt ordenat, molt

MESSI JUGARÀ D'INICI

En els partits al Camp Nou no es coneix la convocatòria fins pocs instants abans del partit. Curiosament, ahir l'entrenador va assegurar que Messi serà a l'alineació inicial contra l'Espanyol. En els últims quatre partits, l'argentí només va sortir d'inici contra l'Sporting i va jugar la mitja hora final contra el Racing, el Mallorca i el Betis.

Les estadístiques completes, a www.fcbarcelona.cat

agressiu per robar pilotes i aturar el joc amb faltes, i molt fort a pilota aturada. És un equip amb molts arguments".

Un tram decisiu de temporada
Els deu punts de diferència respecte al Reial Madrid no preocupen Guardiola: "Fa segles que us dic (als periodistes) que la Lliga no està guanyada. Tenim un bon avantatge i veurem què passa".

LES XIFRES DE LA PLANTILLA, A LA LLIGA

Estadístiques Geca Sport (ADI)

Entrenador	Partits jugats	Partits titular	Minuts	Faltes comeses	Faltes rebudes	Targetes grogues	Targetes vermelles	Pilotes recuperades	Pilotes perdudes	Gols	Gols rebuts
Josep Guardiola											
Víctor Valdés	23	23	2.168	0	0	2	0	131	45	0	18
Daniel Alves	22	21	1.992	44	47	5	0	166	202	3	0
Puyol	20	19	1.755	13	16	2	0	156	73	0	0
Abidal	18	18	1.655	16	11	2	0	129	100	0	0
Piqué	15	15	1.396	24	10	7	2	150	45	0	0
Márquez	14	14	1.231	15	15	7	1	129	54	1	0
Martín Cáceres	7	3	337	2	2	0	0	28	9	0	0
Víctor Sánchez	5	2	192	5	3	0	0	8	9	0	0
Sylvinho	4	1	143	1	3	0	0	8	7	0	0
Xavi	22	22	2.031	19	42	3	0	83	163	4	0
Touré Yaya	17	15	1.309	19	15	3	0	103	69	1	0
Iniesta	16	12	1.172	12	32	1	0	35	87	2	0
Busquets	16	11	1.077	30	43	6	0	96	63	0	0
Keita	17	10	859	18	17	0	0	31	49	3	0
Hleb	13	5	426	10	13	0	0	9	47	0	0
Pedro	3	1	146	2	6	0	0	2	10	0	0
Eto'o	22	21	1.882	19	23	7	0	29	163	23	0
Messi	20	17	1.656	19	53	1	0	28	160	16	0
Henry	20	16	1.522	26	16	3	0	35	151	12	0
Gudjohnsen	12	6	571	9	8	0	0	14	37	3	0
Bojan	14	1	304	2	6	0	0	5	25	0	0

Justament, el tècnic del Barça vol que tothom prengui consciència que els pròxims 8 partits marcaran decisivament el futur de la temporada: "Abans de l'aturada per seleccions de final de març, ens jugarem ser a la final de la Copa, arribar als quarts de final de la Champions i tindrem cinc jornades en què si traiem molts punts, haurem fet un pas molt important. Ens hem de centrar

en aquest tram; la resta, no té importància a dia d'avui". Guardiola no té cap problema a comentar les declaracions recents d'Eto'o perquè "no va dir res de l'altre món". "En les darreres setmanes he vist l'Eto'o millor que mai. Està tenint un comportament exemplar tant pels gols que marca com per l'actitud en els entrenaments i en els partits", va explicar Guardiola en roda de premsa.

LA TRAJECTÒRIA

Els últims partits del Barça

Lliga

- J16 Vila-real 1 - FC Barcelona 2
- J17 FC Barcelona 3 - Mallorca 1
- J18 Osasuna 2 - FC Barcelona 3
- J19 FC Barcelona 5 - Deportivo 0
- J20 FC Barcelona 4 - Numància 1
- J21 Racing 1 - FC Barcelona 2
- J22 FC Barcelona 3 - Sporting 1
- J23 Betis 2 - FC Barcelona 2

Copa del Rei

- 1/4 Anada Espanyol 0 - FC Barcelona 0
- 1/4 Tornada FC Barcelona 3 - Espanyol 2
- 1/2 Anada FC Barcelona 2 - RCD Mallorca 0

L'ÚLTIM PARTIT

BETIS 2 - FC BARCELONA 2
JORNADA 23 DE LA LLIGA
MANUEL RUIZ DE LOPERA

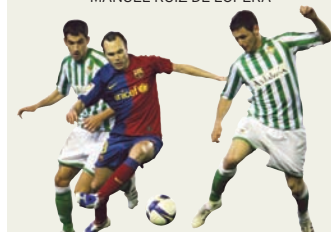

1 Ricardo	Valdés 1
25 Ilic	Alves 20
2 Melli	Cáceres 2
4 Juanito	Piqué 3
24 Fernando Vega	Abidal 22
21 Mehmet Aurelio	Sergio B. 28
20 Emana	Xavi 6
27 Juande	Keita 15
11 M. González	A. Iniesta 8
17 Oliveira	Eto'o 9
9 Sergio García	Hleb 21

SUBSTITUCIONS

Juanito per Lima (9') Hleb per Messi (57')
Lima per Monzón (45') Keita per Henry (57')
M. González per Juanma (59') Sergio B. per Bojan (81')

ENTRENADORS

Paco Chaparro : Pep Guardiola

GOLS

1-0 Melli (18') : 2-1 Eto'o (45')
2-0 M. González (24') : 2-2 Eto'o (84')

ÀRBITRE: E. Jesús Iturralde González

ALERTA GOLS

Envia ALTA FCBGOL al 5966

EL PRÒXIM PARTIT



OLYMPIQUE LYONNAIS
OL Olympique de Lió

Estadi: Stade Gerland
Dia: Dimarts, 24 de febrer, 20.45 hores.

Informació: L'Olympique de Lió es troba al capdavant de la classificació de la Lliga francesa amb 49 punts, quatre de diferència sobre el París Saint-Germain. El conjunt que dirigeix Claude Puel i que lidera Karim Benzema, campió de la Ligue 1 els últims 7 anys, no sap el que és perdre a casa aquesta temporada en la competició domèstica.

Més informació:
www.olweb.fr

L'Espanyol arriba cuer després de 14 jornades sense guanyar

L'EQUIP ES TROBA EN PLE TOURMALET QUAN MÉS NECESSITA VÈNCER

ROGER BOGUNYÀ

L'Espanyol avança a la Lliga de manera inestable, immers en una ratxa absolutament negativa: només ha aconseguit 6 dels últims 42 punts en joc. Aquest balanç l'ha dut fins a la darrera posició de Primera, en el pitjor moment possible. Es troba en ple Tourmalet: va caure davant el Sevilla la setmana passada (0-2) i l'esperen, consecutivament, el Barça, el Madrid i el Vila-real. La situació no és la més idònia quan només queden 15 jornades per al final de temporada, però els blanc-i-blaus tenen l'experiència a favor seu i ja saben com és la pressió de la zona baixa. Raons per a l'esperança, en tenen. Tot i no guanyar des del 2 de novembre, l'Espanyol es troba a tan



EL DIBUIX TÀCTIC



» El substitut de Lola
L'expulsió de Lola el darrer cap de setmana obligarà Pochettino a apostar per Moisés en el doble pivot si aquest es recupera a temps de la lesió.



www.rcdespanyol.com

LA TRAJECTÒRIA

Els últims partits de l'Espanyol

Lliga

- J17 Athletic 1 – Espanyol 1
- J18 Espanyol 2 – Almeria 2
- J19 Màlaga 4 – Espanyol 0
- J20 Valladolid 1 – Espanyol 1
- J21 Espanyol 1 – Recreativo 1
- J22 Getafe 1 – Espanyol 1
- J23 Espanyol 0 – Sevilla 2

Copa del Rei

- 1/4 Anada Espanyol 0 – FC Barcelona 0
- 1/4 Tornada FC Barcelona 3 – Espanyol 2



L'ESTADÍSTICA

L'ESPANYOL A L'ESTADI

ELS ÚLTIMS PARTITS

- 01 - 02 FCB 2 - Espanyol 0
- 02 - 03 FCB 2 - Espanyol 0
- 03 - 04 FCB 4 - Espanyol 1
- 04 - 05 FCB 0 - Espanyol 0
- 05 - 06 FCB 2 - Espanyol 0
- 06 - 07 FCB 2 - Espanyol 2
- 07 - 08 FCB 0 - Espanyol 0

L'ESPANYOL A LA LLIGA 08/09

EN PARTIT DE LLIGA

L'Espanyol ha jugat:
74 vegades com a visitant:
57 derrotes, 8 victòries i 9 empats

8 Gols marcats com a visitant

21 Gols rebuts com a visitant

20 Gols a favor

37 Gols encaixats

Targetes ■ 83 ■ 5

LA REFERÈNCIA



Carlos Kamení

Amb els teòrics puntals de l'equip, Tamudo i De la Peña, força temps lesionats, i amb homes decisius com Luis García sense l'encert d'altres temporades, Carlos Kamení s'ha erigit en la referència principal d'un equip que depèn del seu porter. El camerunès, àgil i espectacular, ha estat clau en la major part dels 22 partits que ha jugat.

TOT I LA SITUACIÓ, TÉ LA SALVACIÓ A NOMÉS 3 PUNTS I VA RECUPERANT REFERENTS

sols tres punts de la permanència. I, de mica en mica, va recuperant els jugadors més determinants, com Tamudo o De la Peña. Les absències han deixat el conjunt orfe de referents durant massa temps.

Un equip sense gol

I d'aquí ha nascut el seu problema principal, que ha estat la manca de gol. De fet, els blanc-i-blaus són el conjunt menys golejadors de Primera, amb només 20 dianes transformades. És a dir, signen menys d'un gol per matx,

L'ESPANYOL NO SUMA ELS TRES PUNTS DES DE L'ETAPA DE 'TINTÍN' MÁRQUEZ

un bagatge insuficient per mantenir-se entre els millors. Per aquest motiu es va apostar per fixar un '9' al mercat d'hivern, però la incorporació d'Iván Alonso tampoc sembla la solució definitiva als mals de l'equip.

Els que han acabat pagant tots els plats trencats han estat els entrenadors. Bartolomé Márquez només va convèncer en les dues primeres jornades de Lliga, quan l'Espanyol

NENÉ, EL MÉS EN FORMA

Si hi ha un jugador inspirat, tot i la delicada situació de l'Espanyol, és el brasiler Nené. Ubicat a la banda esquerra de l'atac blanc-i-blau, i amb imaginació i força talent, ha estat un maldecap constant per als laterals drets rivals les darreres jornades. Aquest dissabte tindrà al davant un altre perill per als rivals, el seu compatriota Dani Alves. Serà un dels duels que caldrà seguir amb atenció aquest vespre.

LA PLANTILLA, A LA LLIGA

Estadístiques Geca Sport (ADI)

Entrenador	Partits jugats	Partits titular	Minuts	Faltes cometes	Faltes rebudes	Targetes grogues	Targetes vermelles	Pilotes recuperades	Pilotes perdudes	Gols	Gols rebuts
Mauricio Pochettino											
Kamení	22	22	2.093	0	1	2	1	160	128	0	35
Cristian Álvarez	1	1	95	0	0	0	0	8	12	0	1
Jonathan Soriano	7	1	219	3	5	1	0	2	20	0	0
Jarque	21	21	2.001	34	21	11	0	186	115	1	0
Sergio Sánchez	20	20	1.905	48	25	7	0	125	117	3	0
Pareja	17	17	1.483	21	13	5	0	138	73	2	1
Beranger	16	15	1.413	31	11	4	0	74	101	0	0
Chica	8	6	694	13	6	4	0	47	43	0	0
Lacruz	10	6	670	11	5	3	0	54	27	0	0
Finnan	4	3	234	3	2	0	0	12	14	0	0
Torrejón	13	2	200	1	0	0	1	9	13	0	0
David García	2	2	178	2	0	2	0	11	14	0	0
Nené	20	19	1.675	16	53	3	1	31	198	0	0
Moisés Hurtado	19	18	1.626	58	23	9	0	121	96	2	0
Román Martínez	19	14	1.220	21	38	6	0	56	112	2	0
Àngel	14	7	835	15	10	3	0	41	58	0	0
Lola Smiljanic	11	5	561	25	8	4	1	26	21	0	0
De la Peña	10	7	560	4	10	2	0	12	71	0	0
Valdo	11	4	549	8	7	3	0	15	50	1	0
Rufete	9	6	519	7	19	3	1	25	59	0	0
Óscar Sielva	5	2	160	2	9	2	0	1	5	0	0
Luis García	22	22	2.007	39	52	6	0	26	183	3	0
Coro	20	14	1.313	16	37	2	0	25	108	2	0
Tamudo	13	12	976	18	24	1	0	5	65	3	0
José Callejón	13	5	563	4	18	0	0	11	39	0	0
Iván Alonso	2	2	191	3	2	0	0	1	17	1	0

EL TÈCNIC



Mauricio Pochettino

L'argentí porta els colors blanc i blau a la sang. Durant vuit temporades va ser jugador del primer equip de l'Espanyol, en les quals va aixecar dues Copes del Rei. Retirat com a futbolista des del 2006, l'actual és la seva primera experiència en el futbol professional a les banquetes. Fins ara, Pochettino ha obtingut tres empats i una derrota a la Lliga.

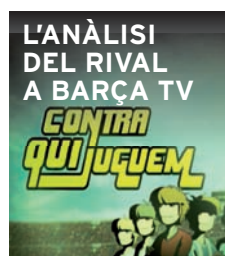

encara era líder en solitari; Mané no va arribar a guanyar un sol partit; i Pochettino, de moment, tampoc ha pogut fer-ho, tot i la il·lusió

que va generar entre l'afició blanc-i-blava el seu nomenament com a tècnic. Espera aconseguir-ho aquest vespre, contra el rival de la ciutat,

al Camp Nou, on l'Espanyol fa 25 anys que no guanya. Si fracassa, la continuïtat a Primera de l'equip serà encara més complicada.



Tots juguem contra l'Alzheimer

EL BARÇA I L'ESPANYOL SE SUMEN A LA LLUITA CONTRA AQUESTA MALALTIA

MARC PARRAMON

El derbi d'avui té un gran valor afegit. El FC Barcelona i el RCD Espanyol han assumit que és necessària la conscienciació en la lluita contra l'Alzheimer i les malalties neurodegeneratives que hi estan relacionades. Gràcies a aquesta saludable decisió, abans del partit es duran a terme les accions següents: es projectarà als videomarcadors de l'estadi un vídeo de sensibilització sobre aquesta malaltia; Pasqual

**L'OBJECTIU ÉS
ACONSEGUIR VISIBILITAT
PER FOMENTAR LA
INVERSIÓ EN RECERCA**

Maragall farà el xut d'honor del partit; i els jugadors es faran una fotografia conjunta darrere d'una pancarta amb el lema *Tots juguem contra l'Alzheimer*.

Unió d'esforços

La Fundació Pasqual Maragall per a la Recerca contra l'Alzheimer ha estat l'entitat que ha promogut aquesta unió de forces entre els dos clubs en què han actuat com a portaveus la Fundació FC Barcelona i la Fundació Reial Club Deportiu Espanyol. La voluntat de les tres fundacions és que aquesta col·laboració tingui continuïtat i que s'organitzin en el futur altres accions conjuntes. En aquest sentit, avui ha tingut lloc un dinar que ha reunit representants de les tres fundacions. Entre



Pasqual Maragall, al costat de la seva dona Diana Garrigosa.

FCB

ells, els seus presidents, Pasqual Maragall, Joan Laporta i Daniel Sánchez Llibre, i els directors, Jordi Camí, Marta Segú i Javier Sáenz, respectivament.

Més investigació

L'objectiu final d'aquestes accions és aconseguir visibilitat per fomentar la inversió en investigació com a única via possible per conèixer-ne les causes i trobar remeis efectius per combatre-la. L'acció pretén també recaptar fons per destinar a la recerca sobre la malaltia i a l'atenció i el suport a familiars i malalts. Els ingressos que se n'obtinguin es

destinaran al projecte científic de la Fundació Pasqual Maragall i a l'Associació de Familiars d'Alzheimer de Barcelona i la Fundació Alzheimer Catalunya.

L'Alzheimer és una malaltia degenerativa de les cèl·lules cerebrals –que afecta la memòria, el sentit de l'orientació, les habilitats, el llenguatge i altres facultats– d'origen encara desconegut i per a la qual no existeix cap tipus de tractament. Com que no se'n coneixen les causes, és impossible prevenir-la i curar-la. Un cop diagnosticada, no existeix cap medicació que n'alenteixi o n'aturi el curs.

L'Alzheimer en dades

Descobridor:

Alois Alzheimer
(neuròleg alemany)

Data de la descoberta:

1906

Persones afectades al món:

24 milions

Malalts a Espanya:

500.000

Malalts afectats a Espanya majors de 65 anys:

10%

Malalts afectats a Espanya majors de 85 anys:

gairebé el 50%

La Fundació Pasqual Maragall, motor d'iniciatives

La Fundació Pasqual Maragall va néixer donant resposta al compromís adquirit per Pasqual Maragall el 20 d'octubre del 2007, quan va anunciar que li havien diagnosticat un principi de la malaltia d'Alzheimer i que volia dedicar-se a fer avançar la recerca científica sobre aquesta malaltia. L'objectiu d'aquesta entitat és accelerar l'avenç dels descobriments científics en el camp de l'Alzheimer i les malalties neurodegeneratives relacionades i aconseguir contribucions decisives en la seva prevenció, tractament i cura.

Col·labora amb la recerca

Els donatius per lluitar contra aquesta malaltia es poden vehicular a través del web de la Fundació Pasqual Maragall www.alzheimerinternacional.org

o per transferència bancària als comptes que l'entitat té habilitats per a aquest fi:

La Caixa:

2100-6887-67-0200040635

Caixa Catalunya:

2013-0764-91-0200595486

Caixa de Balears: Sa Nostra

2051-0250-57-1070006332



Un grup d'aficionats del Barça, al Camp Nou.

FCB

2.100 persones, amb l'equip a Lió

VANESSA FORNS

El primer equip no estarà sol en el partit d'anada dels vuitens de final de la Lliga de Campions davant l'Olympique de Lió de dimarts vinent. I és que prop de 2.100 aficionats barcelonistes acompanyaran la plantilla en aquesta cita tan important a l'Stade Gerland.

En aquest sentit, cal destacar que totes les entrades que el FC Barcelona havia posat a la disposició dels seus socis per assistir a aquest matx han estat assignades. La proximitat geogràfica entre Barcelona i Lió i el bon moment de l'equip han afavorit aquest desplaçament, que molts

aficionats faran amb el vehicle propi. Una altra opció per arribar al destí desitjat és l'autocar que, mitjançant l'agència de viatges del RACC, s'ha posat a disposició de socis i aficionats. Aquest autocar sortirà amb destí a Lió el mateix dia del partit i tornarà a Barcelona tot just després que s'acabi el matx. Però sense cap mena de dubte, una de les grans novetats d'aquest desplaçament és el punt d'informació per a l'afició del Barça que podran trobar a l'Oficina de Turisme de Lió, a la plaça Bellecour. Segons el seu responsable de màrqueting, Olivier Ocelli, aquest indret estarà degudament identificat, amb els escuts de tots

dos equips, i amb un rètol en què hi dirà: "Lió dona la benvinguda als seguidors del Barça".

A més, en aquest punt s'hi trobarà una persona, vestida amb la samarreta del Barça, que estarà a la disposició dels seguidors barcelonistes per oferir-los tota la informació sobre la història de la ciutat, els seus monuments, les millors botigues per anar de compres... Els aficionats del Barça, que tindran en aquest indret un punt de trobada, també rebran indicacions sobre els accessos per arribar a l'estadi des de la que és la plaça més cèntrica de la ciutat, la plaça de Gerland. "Els esperem amb impaciència per al partit", conclou Ocelli.

VICHY CATALAN

T'estima



VICHY CATALAN *es preocupa
per la teva salut i investiga
el metabolisme del colesterol.*

www.vichycatalan.es

Superàvit econòmic,

LA SOLIDESA FINANCERA DEL BARÇA SUPORTA L'IMPACTE DE LA CONJUNTURA ECONÒMICA GENERAL

DAVID SAURA

A mitja temporada, la situació econòmica del club continua sent molt sòlida i presentava, amb data 31 de desembre, un benefici net de 15,9 milions d'euros, un 28,2% més que la temporada passada. Així ho va explicar ahir el vicepresident econòmic, Joan Boix, que va comparèixer, com ja és tradició, per presentar l'informe econòmic dels primers sis mesos de la temporada. Ho va fer acompanyat del directiu Josep Anton Colomer i del director general corporatiu, Joan Oliver.

ELS RESULTATS DELS PRIMERS SIS MESOS, UN 28% MILLOR QUE ARA FA UN ANY

Tot i els bons resultats presentats, els responsables econòmics del club van informar que l'entitat també està notant els efectes de la crisi, tot i que fins ara es compensen amb l'entrada en vigor dels nous contractes amb Mediapro i Nike. També van avançar que, des del tancament a final d'any, s'han produït circumstàncies que poden afectar els números del final de l'exercici. Tot i així, van llançar un missatge d'optimisme, ja que s'estan tancant nous acords de patrocini i ja s'han posat en marxa mesures per contenir la despesa. "Som realistes, sabem

LA SENTÈNCIA DE SOGECABLE I EL DEUTE DE TV3, INCERTESES DEL SEGON SEMESTRE

que s'han produït noves circumstàncies que ens obliguen a fer nous esforços. Els farem i confiem a acabar la temporada amb nous beneficis", va destacar el vicepresident Joan Boix. En els primers sis mesos d'aquesta temporada, el club havia ingressat 186 milions d'euros, un 12,4% més que al mateix període de la temporada passada. En aquest apartat, cal destacar

BALANÇ ECONÒMIC DEL PRIMER SEMESTRE 2009/10

RESUM DELS RESULTATS

INGRESSOS D'EXPLOTACIÓ	186,0
DESPESES D'EXPLOTACIÓ	164,1
RESULTAT D'EXPLOTACIÓ	+ 21,9
INGRESSOS/DESPESES FINANCERES	-6,0
RESULTAT NET	-15,9

RESULTATS COMPARATS AMB L' ANY PASSAT

	2008/09	2007/08	VAR. %
TOTAL INGRESSOS	186,5	165,8	12,5%
TOTAL DESPESES	170,6	153,3	11,2%
BENEFICIS	15,9	12,4	28,2%

favorablement l'impacte de l'entrada en vigor del nou contracte audiovisual amb Mediapro i del contracte d'equipament esportiu amb Nike. En canvi, no s'han aconseguit els ingressos esperats en el capítol de venda de localitats, principalment pel partit del Gamper, en què la proximitat amb la prèvia de la Champions va fer minvar considerablement l'assistència i, per tant, els ingressos pressupostats.

Les despeses creixen un 10%
Pel que fa a les despeses, xifrades en 164 milions d'euros, també han augmentat, però ho segueixen fent per sota dels ingressos. Malgrat tot, el vicepresident Joan Boix va destacar que els salaris esportius no han crescut i s'han quedat en 81,6 milions d'euros, novament per sota de la ràtio recomanada pel sector. Sí que han augmentat les despeses d'exploració, generades fonamentalment per les obres d'adaptació de la Ciutat Esportiva i pel canvi de gestió de la FCBotiga, que des del 30 de juny passat està exclusiva-

ment en mans del Barça, que ha d'assumir la compra de material, l'actiu circulat en els estocs i les despeses derivades de la gestió. També han crescut un 33% els salaris no esportius per l'efecte del cost de la reestructuració de la plantilla. I és que la crisi ha obligat a canviar les previsions, a at-

LA CRISI AFECTA LES VISITES AL TOUR DEL MUSEU I LES VENDES A LA FCBOTIGA

rar la incorporació de fins a 30 nous empleats i a no renovar els contractes temporals 76. Si ampliem l'àmbit d'anàlisi, veurem que els beneficis d'aquests sis mesos s'emmarquen en una constant línia a l'alça. De fet, en els darrers cinc anys els ingressos s'han multiplicat per 2,3, amb un creixement de 103,3 milions, i les despeses per 1,9, amb un augment de 79,1 milions.

INGRESSOS I DESPESES: COMPARATIVA DES DE 2003

INGRESSOS

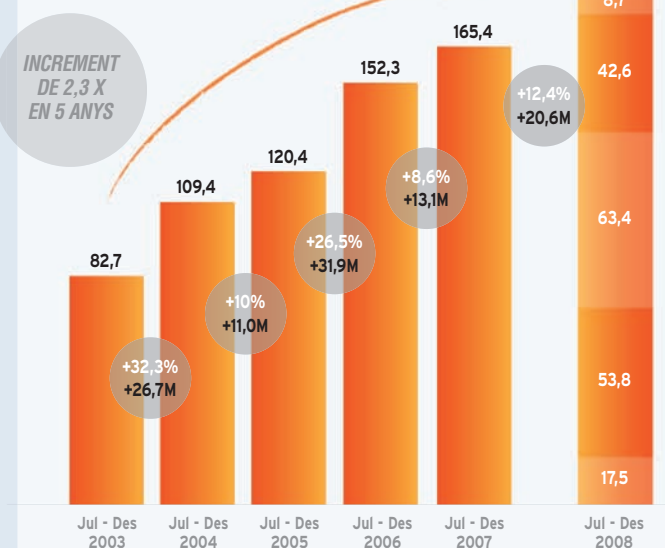

Destaca el creixement a l'àrea de màrqueting (un 23,7%) generat pel nou contracte de Nike i gràcies a l'impacte dels ingressos derivats de la gestió directa de la FCBotiga, assumida a partir del 30 de juny. També cal destacar el creixement del 37,8%, respecte d'ara fa un any, de la partida de traspasos de jugadors.



NOU MODEL DE GESTIÓ DE LA FCBOTIGA

El FC Barcelona i Nike estan a punt de signar un nou acord que permetrà millorar les condicions econòmiques que percep el club per l'explotació de la FCBotiga. Joan Oliver, director general corporatiu, va explicar com es podria beneficiar el Barça d'aquest acord, malgrat l'actual descens de les vendes: Nike tornaria a fer-se càrrec de la gestió de la FCBotiga -des del 30 de juny passat ho fa el Barça en exclusiva-, però el repartiment de beneficis seria més profitós per al club del que ho era temporades enrere. Així doncs, si en la temporada passada, dels 30 milions d'euros facturats, el Barça en va percebre 6,8, amb el nou acord, malgrat el descens de la facturació pels efectes de la crisi -es preveuen 24 milions-, generaria uns ingressos de 8,2 milions d'euros per al club.

AN

El p
quic
"ava
Barç
aqu
tiu p
con
més
als B
fina

EL

Aqu
la se
recu
el FC
dit p
rent
tres
un c
i es

tot i la crisi

GENERAL ● A MEITAT DE TEMPORADA, ELS BENEFICIS SÓN DE 15,9 MILIONS D'EUROS

Xifres en milions d'euros

DEL 2003

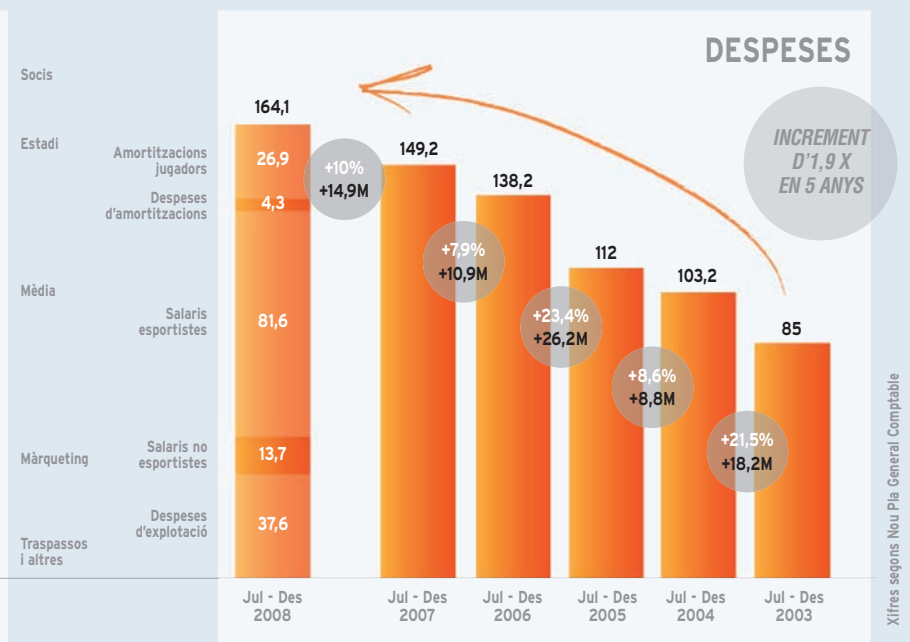

En les despeses, els salaris esportius es mantenen igual que la temporada passada. En canvi, els salaris no esportius creixen un 33% per l'efecte del cost de la reestructuració de la plantilla. També han crescut les despeses d'exploració (20,5%) derivades de les obres de la Ciutat Esportiva i l'exploració de la FCBotiga.

INGRESSOS I DESPESES D'EXPLORACIÓ

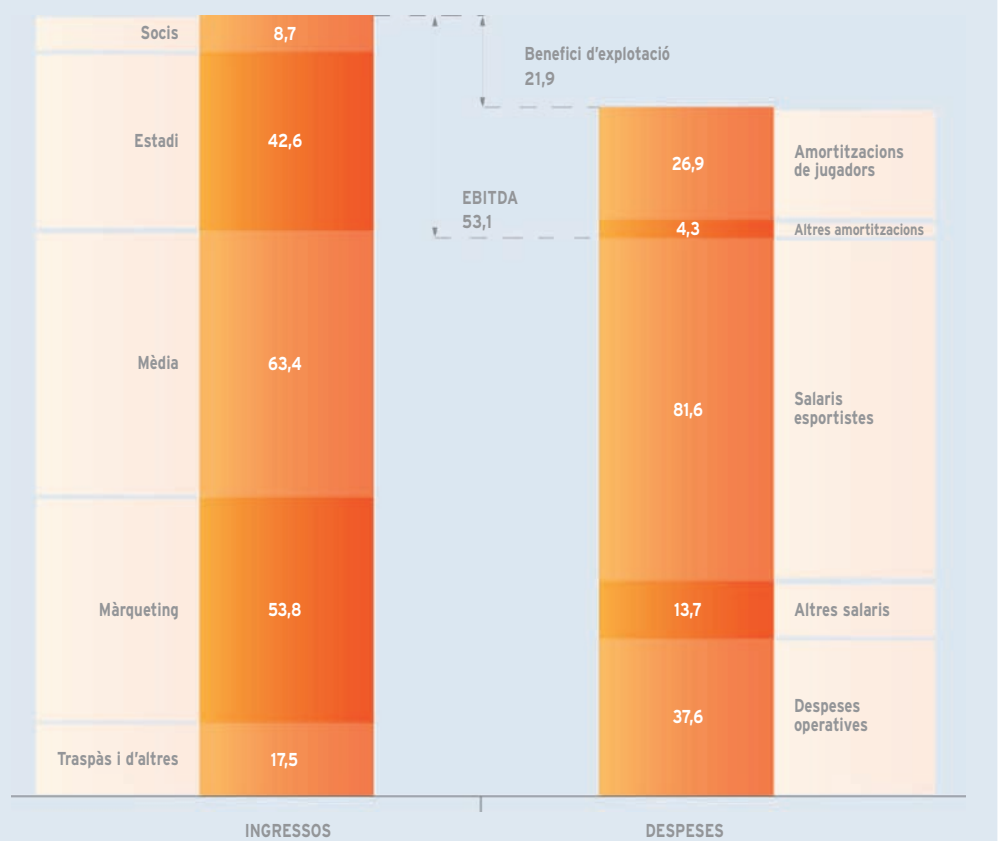

ANÀLISI DEL PROJECTE DE LA MLS

El projecte del FC Barcelona de ser copropietari d'una franquícia de la Major League Soccer (MLS) als Estats Units, s'està avaluant amb cautela", segons va explicar Joan Oliver. "El Barça sempre ha mantingut que no vol cap risc financer en aquesta operació", va recordar el director general corporatiu poc abans d'exposar els canvis negatius que ha viscut l'economia nord-americana. "Ara, aquests riscos financers són més elevats que quan vam anunciar la voluntat de ser presents a l'EUA." Aquests riscos no afecten Marcelo Claure, principal soci financer de l'operació, però sí altres inversors o patrocinadors del futur equip.

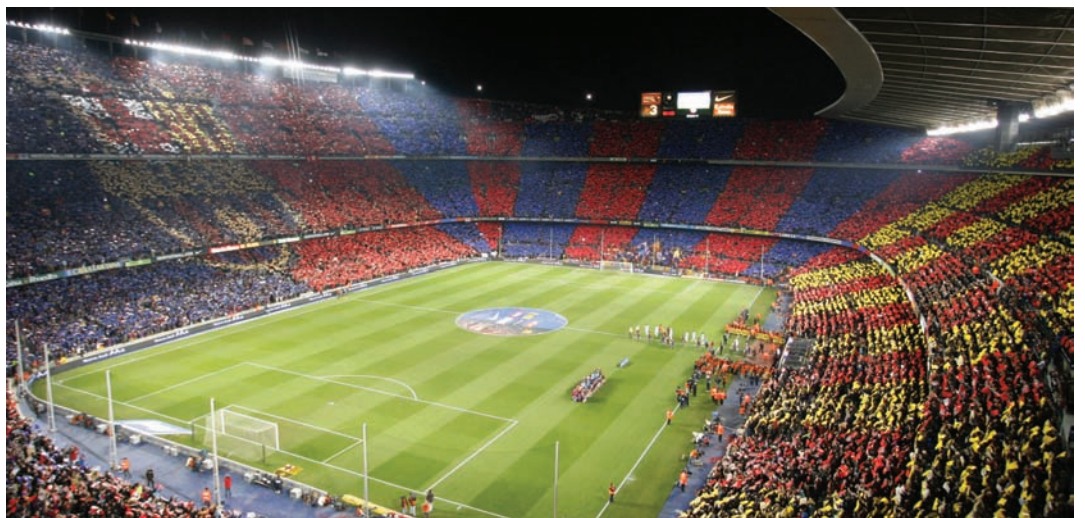

DEUTE DE TV3 I EL CRÈDIT DE LA CAIXA

Aquest dilluns passat, el FC Barcelona va pagar els 30 milions d'euros corresponents a la sentència de Sogecable, tot i que l'ha recorregut. Aquest pagament es va fer amb els recursos ordinaris del club. Tanmateix, a causa del deute que AVS i TV3 mantenen amb el FC Barcelona, xifrat en 29,1 milions més interessos, el club va haver de tancar un crèdit amb La Caixa, per valor de 30 milions d'euros, per fer front a les despeses corrents del dia a dia del club. "La bona gestió del club ha fet que La Caixa confii en nosaltres", va explicar el vicepresident Joan Boix per valorar l'atorgament d'aquest crèdit en el context econòmic general gens favorable. Un cop es resolgui el litigi amb AVS i TV3 i faci efectiu el pagament, el crèdit es cancel·larà automàticament.

EL NOU SEIENT LLIURE MILLORA L' ASSISTÈNCIA

El canvi de les condicions del Seient Lliure ha afavorit l'assistència al Camp Nou. Des que es va garantir als abonats el pagament de les localitats alliberades 72 hores abans del partit, ha millorat el nombre d'entrades alliberades (16,59%) i, evidentment, de les venudes (14,93%). Això ha contribuït, des del partit contra el Getafe del 23 de novembre passat, que l'estadi pugui estar més ple i que tant el soci com el club en surtin beneficiats. Ras i curt, més entrades disponibles, més públic i més ingressos. Segons va explicar Joan Oliver, director general corporatiu, aquest nou funcionament del Seient Lliure suposa un benefici net, després de descomptar el corresponent pagament als socis abonats (l'ingrés es fa l'endemà del matx), de 73.299 euros per cada partit al Camp Nou.

PATROCINI

Un acord de 12 milions d'euros

L'EMPRESA DE TELECOMUNICACIONS ETISALAT SE SUMA AL PATROCINI INTERNACIONAL DEL CLUB

DAVID SAURA

El FC Barcelona i Etisalat, la primera marca de telecomunicacions del món àrab, han tancat aquesta setmana un dels acords més importants a nivell internacional entre el món de l'esport i de les telecomunicacions. De fet, el club percebrà un total de 12 milions d'euros, repartits en tres milions per cadascun

UNA PART DE L'APORTACIÓ ECONÒMICA ES DESTINARÀ A LA FUNDACIÓ

dels quatre anys de l'acord. En el context internacional de crisi, aquesta col·laboració pren una consideració especial.

Fruit d'aquest acord, Etisalat –amb una base de prop de 80 milions de clients– es converteix en Premium Espònsor del FC



Joan Laporta, amb el màxim responsable d'Etisalat, Mohammed Omran (a la dreta de la imatge).

FCB

Barcelona, i això li permet explotar continguts Barça de telefonia mòbil, actius de TV i publicitat en el terreny de joc, acords en el camp del marxandatge, celebració d'*stages* a les instal·lacions del FC Barcelona, la disputa de dos par-

tits amistosos durant quatre anys, així com la possibilitat d'organitzar campus de futbol. Per tant, disposaran de drets d'imatge, publicitat, *hospitality*, promoció i d'esdeveniments socials. Pel president Joan Laporta, aquest acord

és fruit de la voluntat del FC Barcelona d'establir vincles amb empreses d'àmbit internacional, a partir d'un acord de patrocini circumscrit a una àrea geogràfica delimitada: "Això ens permet estar presents en una zona emer-

gent del planeta. Volem ser globals per ser més forts".

Més enllà de l'acord comercial i de patrocini per als pròxims quatre anys, també s'estableixen compromisos conjunts al camp de la solidaritat i la responsabilitat social corporativa. Una part de l'aportació econòmica d'Etisalat (250.000 euros anuals) anirà directament destinada a finançar projectes de la Fundació FC Barcelona. Amb una clara filosofia corporativa d'ampliar el seu abast, Etisalat creu fermament a enfortir "la connexió humana" i a acostar el món mitjançant la tecnologia. Amb una intensa agenda de responsabilitat social corporativa, aquesta empresa de telecomunicacions vol utilitzar els seus considerables recursos per a una millora de la societat en general. Reconegut com el pioner en els serveis de telecomunicacions als Emirats Àrabs, Etisalat, que està present a 18 països de l'Orient Mitjà, l'Àsia i l'Àfrica, compta amb tres dècades de lideratge, innovació i tecnologia punta al món àrab.

"ELS TEUS CRITS DE SUPORT SÓN TAN FONAMENTALS PER L'EQUIP COM ELS MEUS XUTS A PORTERIA. ESTÀS CONVOCAT"

7-8 DE MARÇ. CAMP NOU
FC BARCELONA vs. ATH. DE BILBAO

GUANYA ENTRADES PER AL FC BARCELONA OLYMPIQUE DE LIÓ*

Compra ja la teva entrada a www.fcbarcelona.cat i guanya entrades per a la Lliga de Campions!

FC BARCELONA
més que un club

*Ara, comprant entrades a www.fcbarcelona.cat, aconseguiràs un codi per participar via SMS i guanyar 2 entrades per al proper partit de Lliga de Campions al Camp Nou contra l'Olympique de Lió. Consulta les bases del sorteig a www.fcbarcelona.cat

ENTREVISTA **XAVIER PASCUAL** ENTRENADOR DEL FC BARCELONA BORGES

"Visc la feina amb tota la passió"

GUSTAU GALVACHE

El 9 de febrer passat, Xavier Pascual (Barcelona, 1968) es va convertir en el nou entrenador del FC Barcelona Borges. Després de la destitució de Manolo Cadenas, el club va confiar en un home format a la casa per dirigir l'handbol blaugrana. Pascual, que va ser porter del primer equip del Barça i campió de la primera Copa d'Europa de la secció la temporada 90/91, ja feia quatre anys que treballava amb el primer equip d'handbol com a entrenador de porters, primer, i com a entrenador ajudant, aquesta temporada.

Quins són els objectius fins a final de temporada?

Crec que hem de recuperar la nostra autoestima i tornar a ser un equip guanyador. Això és fonamental per poder donar el màxim en totes les competicions, i tant de bo que aquest esforç es reflecteixi en forma de títols al final de temporada.

Com valora el potencial de la plantilla del Barça Borges?

Tenim molt bona plantilla, tots els culers es poden sentir orgullosos de l'equip que hi ha. Podem treure un gran rendiment d'aquest grup de jugadors i recuperar el millor nivell per aconseguir els objectius que ens hem fixat.

Com es definiria Xavier Pascual, com a entrenador?

Sóc un entrenador metòdic. M'agrada tenir-ho tot controlat, malgrat que sé que hi ha coses que són totalment incontrolables. M'agrada el joc ràpid, dins de les possibilitats que pugui oferir l'equip. Cal valorar l'eficà-



Xavier Pascual, a la part superior del Palau Blaugrana.

FCB

cia, en relació amb la velocitat, i saber jugar al màxim nivell. En conclusió, l'equip ha d'aprofitar les nostres virtuts. Crec molt en el concepte de continuïtat en atac. Que el jugador jugui amb pilota i sense pilota.

En els primers partits a la banqueta està apostant per jugadors joves que fins ara no havien tingut gaire protagonisme. Per què?

Els nostres jugadors joves estan preparats per jugar al primer equip. Això no vol dir que surtin a la pista i facin 10 gols. Sabem el que poden donar, però la responsabilitat no ha de recaure

sobre ells. Al llarg d'aquesta temporada aniran apareixent en el primer equip i aquestes aparicions els han d'ajudar a consolidar-se. Tenim una lleva important de joves que en el futur poden tenir un pes important. Els anys de feina a l'esport base donaran el seu fruit.

Com a primer entrenador, quins han estat els principals canvis a la seva feina?

La responsabilitat en la presa de decisions. Ara, les decisions que prenc són més importants que abans. Això no em fa sentir incòmode, va amb el càrrec. Per tant, amb encerts i errades, faig les

coses seguint un criteri que espero que ens ajudi a millorar.

Xavier Pascual és un home de la casa. Com ho viu algú que ha estat jugador i ara és primer entrenador?

Jo sóc culer de tota la vida i, per mi, és molt important formar part d'un club com el Barça. Primer hi vaig ser com a jugador i ara, com a entrenador; això és un somni per a tots els que estimem el FC Barcelona. A més, tinc un equip tècnic formidable que també s'ha format a la casa i ens ajuda moltíssim a fer la feina. Visc la feina amb tota la passió.

FUTBOL SALA

TRES PUNTS DE MORAL

1 FUTSAL CARTAGENA	4 FCB MOBICAT
<p>FUTSAL CARTAGENA: Sergio Gama, Sergio Lozano, De Bail, Cobeta i Párraga –cinc inicial–, Javi Matía, Celso, Fran Amorós i Esquerdinha.</p>	
<p>FCB MOBICAT: Cristian, PC, Javi Rodríguez, Saad i Fernando –cinc inicial–, Chico, Carlos, Igor i Jordi Sánchez.</p>	
<p>GOLS: 0-1, Javi Rodríguez (5'); 0-2, Fernando (21'); 0-3, Jordi Sánchez (31'); 1-3, Párraga (35'); 1-4, Carlos (37').</p>	
<p>ÀRBITRES: Cuesta Sánchez i García Moron.</p>	

CRISTINA COLLADO

El Barça Mobicat va guanyar còmodament a la pista del Futsal Cartagena i es manté entre els tres millors de la Divisió d'Honor. Javi Rodríguez va inaugurar el marcador als cinc minuts de partit amb una gran acció individual. La bona defensa blaugrana i el gran partit del porter Cristian van evitar que els locals fessin l'empat. De Bail i Celso van tenir les millors ocasions. Al primer minut de la represa, Fernando va rebre la pilota d'esquena a porteria i va engaltar un potent xut a la mitja volta. L'expulsió per doble groga d'Esquerdinha va deixar el Futsal Cartagena amb un jugador menys durant dos minuts. En aquest temps, Jordi Sánchez va fer el tercer gol i va deixar el partit pràcticament resolt. Però a cinc minuts per al final, Javi Matías va sortir de porter-jugador i, amb l'atac de cinc, Párraga va retallar distàncies. Un gol que els va donar ales. El gol de Carlos amb un xut a porteria buida, però, va sentenciar definitivament el partit. Amb aquests tres punts, el Barça Mobicat agafa moral de cara a la disputa de la Copa. Dijous, juguen contra el Benicarló el partit de quarts de final.

MINUTS DE GLÒRIA



P.V.P. 99€

P.V.P. 79€



FCBARCELONA



Rellotge Oficial del Futbol Club Barcelona

PUNTS DE VENDA DEL RELLOTGE COMMEMORATIU DEL FC BARCELONA
Concessionaris oficials Viceroy - FCBotiga Megastore - Grans Magatzems
La Tienda en casa 902.10.30.12

TIEMPO 
SuperLigera



SuperLigera

**TOC SUAU,
CARÀCTER FORT.**

Feta artesanalment,
la seva pell ultrasuau i
la seva gran flexibilitat
t'ajuden a controlar
el joc a altes velocitats.

**PASSA AL NIVELL SEGÜENT
A NIKEFOOTBALL.COM**



FUNDACIÓ

Elecció del projecte solidari

ELS SOCIS DECIDIRAN QUIN ÉS EL SEU PROJECTE FAVORIT DE LA FUNDACIÓ

JORDI CLOS

Després de l'èxit de la iniciativa engegada el curs passat, en què per primera vegada els socis van poder escollir el seu projecte favorit de la Fundació –finalment el va guanyar el centre XICS del Senegal–, enguany el club torna a obrir la votació per escollir el projecte solidari del 2009. Aquesta iniciativa fomenta la participació dels socis envers la Fundació i els permet escollir a quin projecte solidari volen destinar el 0,7% de la seva quota anual d'afiliat.

La temàtica és la immigració

La Fundació permet escollir entre tres projectes –aquest any tres XICS–, dels quals hi ha tota la informació a la secció de la Fundació del lloc web del club www.fcbarcelona.cat. Enguany els punts en comú d'aquests tres projectes són els fluxos migratoris, amb l'objectiu d'ajudar infants i joves que en pateixen les conseqüències negatives. Cada

XICS, des d'un vessant concret, ajuda a millorar la vida dels seus beneficiaris. El XICS de Santa Coloma de Gramenet (Catalunya) amb l'orientació familiar i social de les famílies nouvingudes, el XICS de Tànger (el Marroc), que fa prevenció de

**EL 0,7% DE LA QUOTA
DELS CARNETS, A
CATALUNYA, EL
MARROC O MÈXIC**

l'emigració il·legal a Europa de molts joves, i el XICS de El Salto (Mèxic), que fomenta l'assistència al centre d'infants i mares de famílies nombroses en les quals el pare ha emigrat als EUA i no ha tingut més contacte amb els seus.

Últims dies de votació

La votació s'ha de fer en línia a través del lloc web de la Fundació i es tancarà el proper 28 de



Una imatge del centre XICS de Mèxic, una de les tres opcions.

FCB

febrer. A banda dels centres a Catalunya, el Marroc i Mèxic, la Fundació en té d'altres al Brasil (Taquaritinga), Burkina Faso (Ouagadougou), l'Equador (Portoviejo), l'Índia (Bathalappalli), Mali (Bamako) i el Senegal

(Richard Toll). Tots són centres extraescolars en què s'ofereix reforç escolar, assistència sanitària, suport psicossocial i accés a l'esport i al lleure als infants més vulnerables i vetllen també per l'equitat de gènere.

OFERTA

UNA FIRA AMB BON PROFIT

J. C.

Barcelona Degusta, Saló d'Alimentació per al Consumidor, és la primera fira espanyola d'alimentació creada per al consumidor final. L'esdeveniment, del 6 al 9 de març al recinte de Montjuïc Fira Barcelona (pavelló 1), ofereix a tots els públics una oportunitat única per degustar, comprar i aprendre tot allò relacionat amb l'alimentació, la cuina i la gastronomia. Els socis del FC Barcelona hi tenen reservats importants avantatges. Amb el carnet aleví i infantil l'entrada és gratuïta, mentre que els senyors tenen dret a dos passis amb un 25% de descompte. Les entrades es poden adquirir a les mateixes taquilles de la fira, i s'hi ha de presentar el carnet de soci del Barça.



**ENHORABONA, CULERI!
BARÇA TV JA HA ARRIBAT A CASA TEVA!**



Gaudeix de Barça TV en obert les 24 h

Sintonitza Barça TV a través de la TDT. Gaudiràs d'una programació 100% Barça, totalment de franc les 24 h del dia a Catalunya.



Sintonitza-ho a:
Barcelona (33 UHF)
Girona (36 UHF)
Tarragona (51 UHF)
Lleida (53 UHF)



El Barça viu a Barça TV

TOTA L'ACTUALITAT BLAUGRANA: INFORMACIÓ a les hores en punt. "BARÇA NOTÍCIES" a les 14 h i 21:30 h. "EL MARCADOR" amb l'actualitat del cap de setmana.

LA CLASSIFICACIÓ

	PUNTS	PJ	G	E	P	GF	GC
1 FC Barcelona	60	23	19	3	1	70	18
2 R. Madrid	50	23	16	2	5	49	27
3 Sevilla	41	23	12	5	6	31	21
4 València	38	23	11	5	7	43	34
5 Vila-real	38	23	10	8	5	36	31
6 At. Madrid	36	23	10	6	7	48	34
7 Màlaga	36	23	10	6	7	38	34
8 Deportivo	35	23	10	5	8	27	29
9 Athletic	30	23	8	6	9	33	36
10 Valladolid	30	23	9	3	11	34	36
11 Racing	29	23	7	8	8	25	27
12 Getafe	27	23	6	9	8	33	35
13 Almeria	27	23	7	6	10	29	37
14 Sporting	27	23	9	0	14	29	51
15 Betis	26	23	7	5	11	31	32
16 Recreativo	25	23	6	7	10	20	33
17 Osasuna	21	23	4	9	10	23	30
18 Mallorca	21	23	5	6	12	23	40
19 Numància	20	23	6	2	15	26	46
20 Espanyol	18	23	3	9	11	20	37

EL PITXITI

Eto'o	FC Barcelona	23
Villa	València	18
Messi	FC Barcelona	16
Forlán	At. Madrid	15

EL ZAMORA

	PJ	G
Valdés	FC Barcelona	23
Palop	Sevilla	22
Casillas	R. Madrid	27
Diego López	Vila-real	31

LA TRAVESSA

- Valladolid · Màlaga
- Recreativo · Almeria
- Getafe · Athletic
- Sevilla · At. Madrid
- FC Barcelona · Espanyol
- R. Madrid · Betis
- Vila-real · Sporting
- Mallorca · Racing
- Osasuna · Numància
- Elx · Saragossa
- R. Societat · Hèrcules
- Còrdova · Xerez
- Salamanca · Girona
- Osca · Tenerife
- Deportivo · València

TOTS ELS RESULTATS

	Almeria	At. Madrid	Athletic Club	FC Barcelona	Betis	Deportivo	Espanyol	Getafe	Màlaga	Mallorca	Numància	Osasuna	R. Madrid	Racing	Recreativo	Sevilla	Sporting	València	Valladolid	Vila-real
Almeria		1-1		1-0	0-1			1-0	2-1			1-1	1-1	1-0	0-1		2-2	3-2		
At. Madrid			2-3	2-0	4-1		1-1	4-0	2-0			1-2	4-1	4-0	0-1		3-1	1-2		
Athletic Club	1-3			0-1		1-1	0-1	3-2		2-0	2-0			1-1		3-0	3-2	2-0	1-4	
FC Barcelona	5-0	6-1			3-2	5-0	1-1		3-1		2-0	1-1					4-0	6-0		
Betis			0-1	2-2		0-3	2-2	1-2	3-0		1-2	3-1	0-1	0-0						
Deportivo			3-1				1-0		0-0	1-0	0-0	2-1		4-1	1-3	0-3				3-0
Espanyol	2-2		2-3	1-2				1-1		3-4	1-0		1-1	0-2	0-1		1-0	0-0		
Getafe	2-2	1-2		0-0	1-2				4-1		3-1	0-1		0-2		0-3	1-0			
Màlaga			0-0	1-4		4-0				2-0	4-2					1-0	0-2	2-1	2-2	
Mallorca			3-3			3-0	2-1	2-2		2-0	1-1	0-3			0-0	0-2				
Numància		1-1		1-0	2-4		2-0	0-1		0-0	0-2	2-1						4-3	1-2	
Osasuna	3-1	0-0		2-3	0-2	0-0	5-2	1-0					0-1							1-1
R. Madrid			3-2			2-2	4-3	4-3	3-1					1-0	1-1	1-0	1-0			1-0
Racing			1-2	0-0	3-0	1-1	1-2			0-2				1-1	1-1	1-0				1-1
Recreativo			1-1	0-2		0-1	1-1	0-4	3-1	1-0						2-0	1-1			1-2
Sevilla			4-0	0-3		2-0	0-1	1-0	1-1					1-0		4-3	0-0			1-0
Sporting	1-0		1-6	1-2			1-2		3-1	2-1	0-4			1-0				2-1	0-1	
València	3-2			3-2	4-2	2-1	1-1	3-0	4-0	1-0	2-4					2-3				3-3
Valladolid	2-0	2-1		1-3	3-0			3-0		1-0	0-1	1-1	3-2			0-1				
Vila-real	2-1	4-4		1-2	2-1	1-0		2-0					2-0							0-3



Barça TV
EN OBERT,
A CATALUNYA
PER TDT

EL CALENDARI DE LA Lliga

TEMPORADA 2008/2009

Jornada 1 31/08/08	Athletic Club - Almeria At. Madrid - Màlaga Betis - Recreativo Deportivo - R. Madrid Espanyol - Valladolid Racing - Sevilla Sporting - Getafe València - Mallorca Osasuna - Vila-real Numància - FC Barcelona	Jornada 20 25/01/09	FC Barcelona - Racing R. Madrid - Numància Sevilla - Sporting Valladolid - At. Madrid Almeria - València Getafe - Betis Mallorca - Osasuna Vila-real - Deportivo Màlaga - Athletic Club Recreativo - Espanyol	Jornada 21 01/02/09	Athletic Club - Valladolid At. Madrid - Recreativo Betis - Sevilla Deportivo - Mallorca Espanyol - Getafe Racing - R. Madrid Sporting - FC Barcelona València - Osasuna Almeria - Màlaga Numància - Vila-real	Jornada 22 08/02/09	Jornada 3 21/09/08	FC Barcelona - Betis R. Madrid - Sporting Sevilla - Espanyol Valladolid - Almeria Getafe - At. Madrid Mallorca - Numància Osasuna - Deportivo Vila-real - Racing Màlaga - València Recreativo - Athletic Club	Jornada 23 15/02/09	Jornada 4 30/08/08	Athletic Club - Vila-real At. Madrid - Mallorca Betis - Deportivo Espanyol - Osasuna Sporting - Numància Valladolid - Sevilla València - Racing Almeria - R. Madrid Màlaga - FC Barcelona Recreativo - Getafe	Jornada 24 22/03/09	Jornada 5 28/09/08	Athletic Club - Getafe At. Madrid - Sevilla Betis - R. Madrid Espanyol - FC Barcelona Racing - Mallorca Sporting - Vila-real València - Deportivo Almeria - Recreativo Numància - Osasuna Màlaga - Valladolid	Jornada 25 01/03/09	Jornada 6 08/03/09	FC Barcelona - Almeria Deportivo - Sporting R. Madrid - Athletic Club Sevilla - Màlaga Getafe - Valladolid Mallorca - Espanyol Osasuna - Betis Vila-real - At. Madrid Numància - Racing Recreativo - València	Jornada 26 08/10/08	Jornada 7 15/03/09	Athletic Club - FC Barcelona At. Madrid - R. Madrid Betis - Mallorca Espanyol - Vila-real Racing - Deportivo Sporting - Osasuna Valladolid - Recreativo València - Numància Almeria - Sevilla Màlaga - Getafe	Jornada 27 15/03/09	Jornada 8 26/10/08	FC Barcelona - Athletic Club At. Madrid - Racing Betis - Sporting Sevilla - FC Barcelona Valladolid - Mallorca València - Betis Almeria - Deportivo Getafe - R. Madrid Màlaga - Osasuna Recreativo - Vila-real	Jornada 28 22/03/09	Jornada 9 30/10/08	FC Barcelona - At. Madrid Deportivo - Numància R. Madrid - Espanyol Sevilla - Athletic Club Valladolid - València Getafe - Almeria Mallorca - Sporting Osasuna - Racing Vila-real - Betis Recreativo - Màlaga	Jornada 29 05/04/09	Jornada 10 08/11/08	FC Barcelona - Valladolid Deportivo - Espanyol Racing - Sporting R. Madrid - Màlaga Sevilla - Recreativo Getafe - València Mallorca - Athletic Club Osasuna - At. Madrid Vila-real - Almeria Numància - Betis	Jornada 30 12/04/09	Jornada 11 11/11/08	Athletic Club - Osasuna At. Madrid - Deportivo Betis - Racing Espanyol - Numància Valladolid - R. Madrid València - Sporting Almeria - Mallorca Getafe - Sevilla Màlaga - Vila-real Recreativo - FC Barcelona	Jornada 31 19/04/09	Jornada 12 23/11/08	FC Barcelona - Getafe Deportivo - Athletic Club Racing - Espanyol R. Madrid - Recreativo Sevilla - València Sporting - Betis Mallorca - Màlaga Osasuna - Almeria Vila-real - Valladolid Numància - At. Madrid	Jornada 32 22/04/09	Jornada 13 30/11/08	Athletic Club - Numància At. Madrid - Racing Espanyol - Sporting Sevilla - FC Barcelona Valladolid - Mallorca València - Betis Almeria - Deportivo Getafe - R. Madrid Màlaga - Osasuna Recreativo - Vila-real	Jornada 33 26/04/09	Jornada 14 14/12/08	Athletic Club - Sporting At. Madrid - Betis FC Barcelona - R. Madrid Sevilla - Vila-real Valladolid - Deportivo València - Espanyol Almeria - Racing Getafe - Mallorca Màlaga - Numància Recreativo - Osasuna	Jornada 34 03/05/09	Jornada 15 09/12/08	Betis - Athletic Club Deportivo - Recreativo Espanyol - At. Madrid Racing - Màlaga R. Madrid - València Sporting - Almeria Mallorca - Sevilla Osasuna - Getafe Vila-real - FC Barcelona Numància - Valladolid	Jornada 35 10/05/09	Jornada 16 01/01/09	Athletic Club - Espanyol FC Barcelona - Mallorca R. Madrid - Vila-real Sevilla - Osasuna Valladolid - Racing València - At. Madrid Almeria - Betis Getafe - Deportivo Màlaga - Sporting Recreativo - Numància	Jornada 36 17/05/09	Jornada 17 09/01/09	At. Madrid - Athletic Club Betis - Màlaga Deportivo - Sevilla Espanyol - Almeria Racing - Recreativo Sporting - Valladolid València - Vila-real Mallorca - R. Madrid Osasuna - FC Barcelona Numància - Getafe	Jornada 37 24/05/09	Jornada 18 11/01/09	Athletic Club - València FC Barcelona - Deportivo R. Madrid - Osasuna Sevilla - Numància Valladolid - Betis Almeria - At. Madrid Getafe - Racing Vila-real - Mallorca Màlaga - Espanyol Recreativo - Sporting	Jornada 38 31/05/09
------------------------------	--	-------------------------------	--	-------------------------------	--	-------------------------------	------------------------------	--	-------------------------------	------------------------------	--	-------------------------------	------------------------------	--	-------------------------------	------------------------------	--	-------------------------------	------------------------------	--	-------------------------------	------------------------------	---	-------------------------------	------------------------------	--	-------------------------------	-------------------------------	--	-------------------------------	-------------------------------	--	-------------------------------	-------------------------------	--	-------------------------------	-------------------------------	--	-------------------------------	-------------------------------	--	-------------------------------	-------------------------------	--	-------------------------------	-------------------------------	--	-------------------------------	-------------------------------	--	-------------------------------	-------------------------------	--	-------------------------------

EL BARÇA VIU A **BARÇA TV**

AQUEST DIUMENGE NO ET PERDIS

Basilea 0 - Barça 5, la nit suïssa

>> El 22 d'octubre del 2008, el Barça va enlluernar Europa amb un futbol viu i elegant en el retorn, 29 anys després, a Basilea, la ciutat de la Recopa del 79. Demà diumenge, a les 16 h.

Contra qui juguem, Especial Champions

>> Dimarts el Barça buscarà el pas als quarts de final de la Lliga de Campions a Lió, a casa de l'Olimpique. Què en saps de l'equip de Claude Puel? Demà diumenge, a les 21 h.

La referència informativa de cada diumenge

>> Demà voldràs saber què han dit els protagonistes del derbi o com s'ha entrenat l'equip. La informació de tot el Barça la trobaràs a *El Marcador*. A les 14 h a l'edició migdia i a les 21.30 h a l'edició nit.

TRIEM ELS MILLORS PARTITS I ELS TORNEM A VEURE

L'OSCAR GARCIA JUNYENT HO SAP TOT DEL LIÓ

LES NOTÍCIES DEL DIUMENGE A 'EL MARCADOR'

Infopenyes

El Barça, sensibilitzat amb les malalties rares

>> La PB de Totana, amb la col·laboració del Barça, va organitzar una campanya de sensibilització sobre les malalties rares, coincidint amb el dia mundial el 8 de febrer passat i amb el partit entre el Barça i l'Sporting. El club va bolcar-se amb la iniciativa del president de la PB de Totana, Juan Carrión, de donar suport a la Federació Espanyola de Malalties Rares. Carrión fa molts anys que col·labora amb la Fundació D'Genes i va ser ell qui va proposar al club organitzar un estand de sensibilització. A més, també es va projectar pels videomarcadors un anunci sobre les malalties rares.

Pioners en la lluita per la igualtat i la tolerància

>> El FC Barcelona va oferir una recepció, a la Sala París del Camp Nou, a la Penya Blaugrana de Gais i Lesbianes i va demostrar, una vegada més, que el club està al capdavant en valors com la igualtat i la tolerància. És la primera penya d'aquest col·lectiu a la Lliga espanyola. El FC Barcelona hi va estar representat pels directius Albert Perrín, Xavier Bagués, Patrick Auset i Jordi Torrent. També hi va assistir la síndica del soci, Magda Oranich. Després de la recepció, la Penya va inaugurar el seu escut a l'estadi.

CAMP NOU

LLIGA - 7/8 MARÇ

BARÇA ATHLETIC CLUB a partir de **30€** **SOCIS 20% de dte**

PALAU BLAUGRANA

BÀSQUET - EUROL·LIGA - 4 MARÇ - 20:45 H.

REGAL FCB REAL MADRID entrades a partir de **25€** **SOCIS 5% de dte**

HANDBOL - EHF CHAMP LEAGUE - 22 FEBRER - 17:00 H.

FCB BORGES GOG SVENDBORG entrades a **12€** **SOCIS ENTRADA GRATUITA**

FUTBOL SALA - LNFS - 7 MARÇ

FCB MOBICAT PLAYAS DE CASTELLÓN entrades a **12€** **SOCIS ENTRADA GRATUITA**

Les teves entrades a:

Taquilles del Club (Accés 14)

ServiCaixa servicaixa.com

902 1899 00
www.fcbarcelona.cat

AGENDA FC BARCELONA

FUTBOL	HANDBOL	HOQUEI PATINS
DIMARTS, 24 DE FEBRER ⌚ 20.45 H ■ ANTENA 3 TV OLYMPIQUE DE LIÓ FC BARCELONA CHAMPIONS. VUITENS DE FINAL PARTIT D'ANADA	DIUMENGE, 22 DE FEBRER ⌚ 17.00 H FCB BORGES GUDME LLIGA DE CAMPIONS SEGONA FASE. JORNADA 2	DIMECRES, 25 DE FEBRER ⌚ 21.00 H NOIA FREIXENET FCB SORLI DISCAU SUPERCOPA D'ESPANYA PARTIT DE TORNADA
BÀSQUET	DIMECRES, 25 DE FEBRER ⌚ 20.00 H FCB BORGES CAI ARAGÓ LLIGA ASOBAL JORNADA 19	DISSABTE, 28 DE FEBRER ⌚ 16.00 H FCB SORLI DISCAU HABITAT BLANES JORNADA 25 OK LLIGA
DIJOURS, 26 DE FEBRER ⌚ 20.30 H ALBA BERLÍN REGAL FCB EUROL·LIGA TOP 16. JORNADA 4	BARÇA ATLÈTIC	FUTBOL SALA
DIMECRES, 4 DE MARÇ ⌚ 20.45 H REGAL FCB MADRID EUROL·LIGA TOP 16. JORNADA 5	DISSABTE, 21 DE FEBRER ⌚ 17.00 H ■ BARÇA TV BARÇA ATLÈTIC OSASUNA B SEGONA DIVISIÓ B JORNADA 26	DIJOURS, 26 DE FEBRER ⌚ 21.00 H ■ TELEDEPORTE FCB MOBICAT BENICARLÓ COPA D'ESPANYA QUARTS DE FINAL. GRANADA

DESCOMPTES BLAUGRANA!

a la FCBOTIGA!

Ofertes 2x1

30% descompte

Visita'ns a les instal·lacions del Camp Nou!

De dilluns a dissabte, de 10 h a 19 h
Diumenges, de 10.30 h a 14.30 h
Dies de partit fins a l'inici d'aquest.

Av. Arístides Maillol, s/n.
Accés núm.7 (al costat de l'OAB)

FCBOTIGA
MEGASTORE

HISTÒRIES EN BLAUGRANA



TRIOMF AL DERBI EUROPEU

El derbi dels eterns rivals de la Ciutat Comtal, que tantes passions ha suscitat al llarg de més d'un segle, només ha tingut transcendència europea en una ocasió. Va ser als quarts de final de la Copa de Fires de la temporada 1965/66, una eliminatòria a la qual el Barça va arribar després d'eliminar el DOS Utrecht, l'Anvers i el Hannover. Per cert, aquest darrer equip va ser abatut per un veritable cop de sort, ja que després d'un partit de desempat que va acabar en taules una moneda va decidir que fos el conjunt barcelonista el triomfador. Per la seva banda, l'Espanyol havia deixat fora l'Sporting de Lisboa i el Bandera Roja de Romania.

L'enfrontament es va jugar al març del 1966, quan la Lliga era a les acaballes. Aleshores el Barça, malgrat tenir figures de la talla de Benítez, Eladio, Olivella, Fusté, Zaballa i Zaldúa, ja estava despenjat de la lluita pel títol —el campió seria l'Atlètic de Madrid—, mentre que l'Espanyol lluitava per no baixar a Segona Divisió, cosa que finalment va aconseguir. En qualsevol cas, les penúries dels dos clubs al campionat domèstic van quedar aparcades da-

vant la importància de la cita continental. El partit d'anada es va jugar el dia 16 al Camp Nou. L'Espanyol tenia a les seves files el goleador paraguaià Cayetano Re, que feia molt poc, el 24 de febrer, que havia estat traspasat pel Barça. El cert és que el partit va ser molt enso-pit, ja que l'equip visitant es va tancar al dar-re i amb prou feines es van crear ocasions. L'únic gol el va marcar Benítez, al minut 42, d'un gran xut a la mitja volta i des de fora de l'àrea.

Just una setmana després, l'estadi de la carre-tera de Sarrià va acollir el partit de tornada. La gran novetat dels espan-yolistes va ser l'alineació d'Alfredo Di Stéfano, que als gairebé 40 anys aprofitava els darrers dies com a jugador en actiu. Aquesta vegada va ser el Barça el que va plantejar una tàctica més defensiva per tal de conservar el seu mínim avantatge. Va reeixir, ja

que tots els atacs blanc-i-blaus van ser deba-des, mentre que al minut 49 un rebuig del tra-verser després d'una rematada de Vidal la va recollir el mateix jugador barcelonista, que va enviar la pilota de cullera a la xarxa. El 0-1 fi-nal suposava un gran triomf per al Barça, que finalment s'adjudicaria aquella Copa de Fires després d'eliminar el Chelsea i derrotar el Saragossa a la final a doble partit.

Text: MANEL TOMÀS



ELS PARTITS

PARTIT D'ANADA:

**FC BARCELONA, 1
RCD ESPANYOL, 0**

16 de març del 1966
Camp Nou, 60.000 espectadors

FC Barcelona: Reina, Benítez, Gallego, Eladio, Vergés, Torres, Rifé, Muller, Pujol, Fusté i Zaballa. Entrenador: Roque Olsen.

RCD Espanyol: Carmelo, Juan Manuel, Mingorance, Gra-nero, Sabaté, Riera, Rodri, Ramírez, Re, Idígoras i José María. Entrenador: Pepe Espada.

Gols

1-0: Benítez (minut 42).

PARTIT DE TORNADA:

**RCD ESPANYOL, 0
FC BARCELONA, 1**

23 de març del 1966
Sarrià, 30.000 espectadors.

RCD Espanyol: Carmelo, Juan Manuel, Mingorance, Gra-nero, Idígoras, Sabaté, Re, Ramírez, Di Stéfano, Rodilla i José María.

FC Barcelona: Reina, Benítez, Gallego, Eladio, Montesinos, Torres, Rifé, Muller, Vidal, Semi-nario i Zaballa.

Gols

0-1: Vidal (minut 49).



FOTOS: ARXIU FCB - SEGUÍ

Imatge de dalt: Els capitans Muller i Idígoras posen amb l'àrbitre Finney en els prolegòmens del partit de tornada, a la carretera de Sarrià. Sobre aquestes línies, d'esquerra a dreta, els porters Reina i Carmelo i l'espanyolista Rodri (d'esquena) se saluden en acabar el matx del Camp Nou en presència de l'equip arbitral; Carmelo i Pujol pugnen per una pilota aèria, mentre que Rifé i Mingorance presencien la jugada en el partit d'anada a l'Estadi.

**LA PILOTA A LA XARXA,
I UNA ESTRELLA A LA MÀ.**

Estrella Damm
LA CERVESA DEL F.C. BARCELONA

Damm en recomana el consum responsable. 5,4°